



Número: **7008329-47.2024.8.22.0002**

Classe: **RECUPERAÇÃO JUDICIAL**

Órgão julgador: **Ariquemes - 1ª Vara Cível**

Última distribuição : **23/05/2024**

Valor da causa: **R\$ 72.171.194,07**

Assuntos: **Concurso de Credores**

Juízo 100% Digital? **NÃO**

Segredo de justiça? **NÃO**

Justiça gratuita? **NÃO**

Pedido de liminar ou antecipação de tutela? **SIM**

Partes	Procurador/Terceiro vinculado
AGRO-PRODUTIVA COMERCIO DE PRODUTOS AGRICOLAS LTDA EM RECUPERACAO JUDICIAL (AUTOR)	EUCLIDES RIBEIRO DA SILVA JUNIOR (ADVOGADO) EDUARDO HENRIQUE VIEIRA BARROS (ADVOGADO) ALLISON GIULIANO FRANCO E SOUSA (ADVOGADO) MARCIA NICOLODI (ADVOGADO)
CASTILHO E CIA LTDA - ME (AUTOR)	EDUARDO HENRIQUE VIEIRA BARROS (ADVOGADO) EUCLIDES RIBEIRO DA SILVA JUNIOR (ADVOGADO) ALLISON GIULIANO FRANCO E SOUSA (ADVOGADO)
RITA DE CASSIA CAVALCANTE CASTILHO (AUTOR)	EUCLIDES RIBEIRO DA SILVA JUNIOR (ADVOGADO) EDUARDO HENRIQUE VIEIRA BARROS (ADVOGADO) ALLISON GIULIANO FRANCO E SOUSA (ADVOGADO)
ROGERIO CASTILHO (AUTOR)	EUCLIDES RIBEIRO DA SILVA JUNIOR (ADVOGADO) EDUARDO HENRIQUE VIEIRA BARROS (ADVOGADO) ALLISON GIULIANO FRANCO E SOUSA (ADVOGADO)
PROCURADORIA DA FAZENDA NACIONAL DO ESTADO DE RONDONIA (TERCEIRO INTERESSADO)	
MPRO - MINISTÉRIO PÚBLICO DO ESTADO DE RONDÔNIA (CUSTUS LEGIS)	
WILTON MARTINI FUGIWARA (ADMINISTRADOR JUDICIAL)	WILTON MARTINI FUGIWARA (ADVOGADO)
TECNOMYL BRASIL DISTRIBUIDORA DE PRODUTOS AGRICOLAS LTDA (TERCEIRO INTERESSADO)	VICTOR AUGUSTO PALMA USSO (ADVOGADO)
RAINBOW DEFENSIVOS AGRICOLAS LTDA (TERCEIRO INTERESSADO)	CRISTIANO ROSA FALEIRO (ADVOGADO)
SCANIA BANCO S.A. (TERCEIRO INTERESSADO)	RODRIGO SARNO GOMES (ADVOGADO)
BANCO BRADESCO S.A. (TERCEIRO INTERESSADO)	RENATO CHAGAS CORREA DA SILVA (ADVOGADO)
BANCO VOLVO (BRASIL) S.A (TERCEIRO INTERESSADO)	MAGDA LUIZA RIGODANZO EGGER (ADVOGADO)
BANCO DO BRASIL (TERCEIRO INTERESSADO)	TATIANA DINIZ COSTA (ADVOGADO)
SUMITOMO CHEMICAL BRASIL INDUSTRIA QUIMICA S.A. (TERCEIRO INTERESSADO)	CELSO UMBERTO LUCHESI (ADVOGADO)
RED - FUNDO DE INVESTIMENTO EM DIREITOS CREDITORIOS MULTISSETORIAL LP (TERCEIRO INTERESSADO)	FERNANDA ELISSA DE CARVALHO AWADA (ADVOGADO)

KWS SEMENTES LTDA (TERCEIRO INTERESSADO)		ANDRE DE ALMEIDA PRADO NAVES CARNEIRO (ADVOGADO) LISIE KAREN CANDIDO GONCALVES CARNEIRO (ADVOGADO)	
BANCO SANTANDER S/A (TERCEIRO INTERESSADO)		MARIA RITA SOBRAL GUZZO (ADVOGADO) PAULO CESAR GUZZO (ADVOGADO)	
NORTOX SA (TERCEIRO INTERESSADO)		FABIO HIROSHI SUZUKI HOSSAKA (ADVOGADO)	
FUNDO DE INVESTIMENTO EM DIREITOS CREDITORIOS ALBAUGH I RESPONSABILIDADE LIMITADA (TERCEIRO INTERESSADO)		JULIO CHRISTIAN LAURE registrado(a) civilmente como JULIO CHRISTIAN LAURE (ADVOGADO)	
DIPAGRO LTDA (TERCEIRO INTERESSADO)		LUIS ARMANDO SILVA MAGGIONI (ADVOGADO)	
COOPERATIVA DE CREDITO DE LIVRE ADMISSAO DO SUDOESTE DA AMAZONIA LTDA - SICOOB CREDISUL (TERCEIRO INTERESSADO)		RENATO AVELINO DE OLIVEIRA NETO (ADVOGADO)	
INSTAR MT1 LTDA (TERCEIRO INTERESSADO)		MARCIA NICOLODI (ADVOGADO)	
BANCO SAFRA S A (TERCEIRO INTERESSADO)		CARLOS AUGUSTO TORTORO JUNIOR (ADVOGADO)	
OURO FINO QUIMICA S.A. (TERCEIRO INTERESSADO)		ANTONIO CARLOS DE OLIVEIRA FREITAS (ADVOGADO) JOSE ROBERTO CAMASMIE ASSAD (ADVOGADO) CAROLINE VALLERIO OLIVEIRA (ADVOGADO)	
THIAGO ALVARENGA VALLIM MOREIRA (TERCEIRO INTERESSADO)		MARCELO ANDRIGO BAIA EDUARDO (ADVOGADO)	
NODUSOJA INDUSTRIA E COMERCIO LTDA (TERCEIRO INTERESSADO)		JEFFERSON JOSUE FERREIRA FORMAGGIO FILHO (ADVOGADO)	
A7 SECURITIZACAO S.A. (TERCEIRO INTERESSADO)		JOAO MARCELO BARROS MASSAROLO (ADVOGADO)	
Documentos			
Id.	Data da Assinatura	Documento	Tipo
13292 1376	01/03/2026 20:24	<a href="#">RMA Janeiro de 2026</a>	PETIÇÃO

**AO JUÍZO DA 1ª VARA CÍVEL DA COMARCA DE ARIQUEMES/RO**

Processo nº 7008329-47.2024.8.22.0002

**FUGIWARA ADMINISTRAÇÃO JUDICIAL LTDA**, inscrita no CNPJ sob o nº 62.674.584/0001-38, representada por Wilton Martini Fugiwara, Advogado, inscrito na OAB/RO sob o nº 12435, nomeada nos autos do processo de Recuperação Judicial n. 7008329-47.2024.8.22.0002, vem, respeitosamente, à presença de Vossa Excelência apresentar o Relatório Mensal de Atividades (RMA) das Recuperandas, com a análise dos dados contábeis relativos ao mês de janeiro de 2026.

Esta Administração Judicial coloca-se à disposição de Vossa Excelência, das Recuperandas, dos credores, do Representante do Ministério Público e demais interessados para quaisquer esclarecimentos que se fizerem necessários.

Ariquemes/RO, 01 de março de 2026.

**FUGIWARA ADMINISTRAÇÃO JUDICIAL**  
Wilton Martini Fugiwara,  
Advogado OAB/RO 12435

**Gleice Kelly Simplício Costa**  
Contadora CRC/RO 009681/O-6



## RELATÓRIO MENSAL DE ATIVIDADES – GRUPO AGRO-PRODUTIVA

Processo n. 7008329-47.2024.8.22.0002  
1ª Vara Cível da Comarca de Ariquemes/RO

Em conformidade com o disposto no art. 22, inciso II, alínea “a” e “c” da Lei 11.101/05 (“LRF”), submete-se o presente relatório mensal de atividades para apreciação nos autos da Recuperação Judicial de Agro-Produtiva Comércio de Produtos Agrícolas Ltda., Castilho e Cia Ltda. e pelos produtores rurais Sra. Rita de Cássia Cavalcante Castilho e Sr. Rogério Castilho, com a análise das demonstrações contábeis referentes ao mês de janeiro de 2026.

Salienta-se que as informações contábeis, financeiras e operacionais disponibilizadas pelas Recuperandas são de responsabilidade delas e seu contador, nos termos do art. 1177 e art. 1178 da Lei 10.406/2002, art. 1048 e art. 1049 do Decreto 9.580/2018.

O presente relatório reúne, de forma sintética, as análises realizadas por esta Administração Judicial, relacionadas às atividades das Recuperandas, com ênfase para as variações e informações relevantes reportadas pelo grupo, sempre levando em consideração o contexto específico de mercado no qual as empresas atuam, e o próprio processamento da Recuperação Judicial.

Desse modo, variações e informações relevantes são aquelas que possuem influência potencial nos demonstrativos contábeis e financeiros da empresa, seja por seu volume ou por sua natureza, e que possam causar impactos futuros de ordem financeira, administrativa ou patrimonial.

As análises que constam no presente relatório não são exaustivas, limitando-se às informações disponibilizadas pelas recuperandas mensalmente a essa Administração Judicial, de modo que podem conter assuntos em andamento que dependam de elucidações por parte da empresa.



## SUMÁRIO

<b>1. CRONOGRAMA .....</b>	<b>4</b>
<b>2. ORGANOGRAMA SOCIETÁRIO .....</b>	<b>4</b>
<b>3. PASSIVO CONCURSAL – GRUPO .....</b>	<b>5</b>
<b>4. OVERVIEW OPERACIONAL .....</b>	<b>5</b>
<b>5. CONTAS PATRIMONIAIS – AGRO-PRODUTIVA .....</b>	<b>6</b>
5.1. DISPONÍVEL.....	6
5.2. CLIENTES E OUTROS CRÉDITOS .....	7
5.3. ESTOQUES.....	8
5.4. ATIVO NÃO CIRCULANTE.....	8
5.5. PASSIVO.....	9
5.6. FORNECEDORES.....	9
5.7. OBRIGAÇÕES FISCAIS .....	10
5.8. EMPRÉSTIMOS E FINANCIAMENTO .....	10
5.9. OUTRAS OBRIGAÇÕES.....	10
5.10. PASSIVO NÃO CIRCULANTE .....	11
5.11. PATRIMÔNIO LÍQUIDO .....	11
5.12. RECEITAS OPERACIONAIS.....	11
5.13. CUSTOS OPERACIONAIS .....	12
5.14. DESPESAS TOTAIS.....	13
<b>6. ANÁLISE ECONÔMICA.....</b>	<b>13</b>
6.1. MARGEM BRUTA .....	13
6.2. MARGEM LÍQUIDA OPERACIONAL .....	14
6.3. MARGEM LÍQUIDA AJUSTADA.....	15
<b>7. INDICADORES FINANCEIROS.....</b>	<b>15</b>
<b>8. RECURSOS HUMANOS.....</b>	<b>16</b>
<b>9. OS PRODUTORES RURAIS .....</b>	<b>16</b>
<b>10. CONSIDERAÇÕES FINAIS .....</b>	<b>17</b>



## 1. CRONOGRAMA

CRONOGRAMA PROCESSUAL				
Data prevista	Data da ocorrência	Evento	ID	Lei 11.101/2005
-	23/05/2024	Distribuição do pedido de RJ	106209580	-
-	27/05/2024	Determinação de realização de Constatação Prévia	106342504	Art. 51-A
-	10/06/2024	Laudo de constatação	106933814	
-	20/06/2024	Deferimento do processamento da RJ	107430324	Art. 52
-	21/06/2024	Termo de Compromisso do Administrador Judicial	107474831	Art. 33
-	19/08/2024	Apresentação do Plano de Recuperação Judicial	109966835	Art. 53
-	09/09/2024	Publicação do 1º Edital (DJEN)	109810758	Art. 52, §1º
-	23/09/2024	Prazo para apresentação das habilitações/divergências de crédito administrativas		Art. 7º, §1º
-	11/11/2024	Apresentação da Relação de Credores da Administradora Judicial	113651352	Art. 7º, §2º
-	13/06/2025	Publicação do Edital da Segunda Lista de Credores	121672275	Art. 7º, §2º
-	13/06/2025	Publicação do Edital de Aviso do PRJ	121672275	Art. 7º, II e Art.
-	22/06/2025	Prazo para apresentação de Impugnações Judiciais		Art. 8º
-	12/07/2025	Prazo para apresentação de objeções ao PRJ		Art. 55
-	22/01/2026	Publicação do Edital de Convocação da AGC		Art. 36
-	23/02/2026	Assembleia-geral de Credores - 1ª convocação		Art. 37
-	23/02/2026	Encerramento do Período de Suspensão - <i>stay period</i>		Art. 6º, §4º
24/04/2026		Assembleia-geral de Credores - Retorno dos trabalhos após término da suspensão aprovada.		Art. 37
-	-	Início do biênio de fiscalização de cumprimento do PRJ		Art. 61
-	-	Encerramento da Recuperação Judicial		Art. 63

## 2. ORGANOGRAMA SOCIETÁRIO

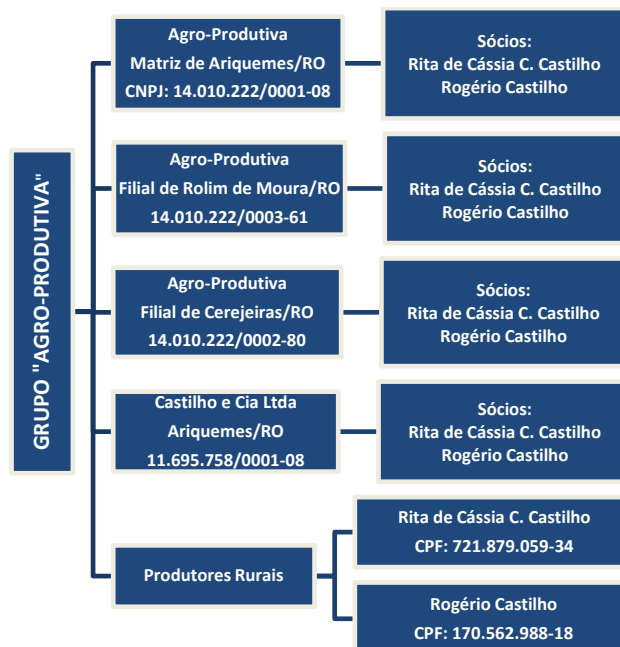

Fonte: Informações patrimoniais disponibilizadas pelas Recuperandas.

Endereço: Travessa da CDL, 232, Bairro Centro em Ji-Paraná/RO  
E-mail: wiltonfugiwaraadv@gmail.com Site: <https://fugiwaraadvogados.com.br/>



### 3. PASSIVO CONCURSAL - GRUPO

O passivo concursal informado pelo Grupo quando do ajuizamento da ação perfazia o importe de R\$ 53.571.921,61 distribuídos em 33 credores da Classe I, 01 credor Classe II e 40 credores da Classe III, e 14 da Classe IV.

Após decisões ocorridas nestes autos e sentenças nos autos incidentais que julgaram as impugnações, a relação de credores foi retificada, perfazendo-se o valor total de R\$ 55.571.146,73. Abaixo se visualiza a composição dos valores por classe:

Classe	Nº Credores	Crédito (R\$)
Trabalhista	33	R\$ 655.016,10
Garantia Real	1	R\$ 2.764.078,95
Quirografários	42	R\$ 51.960.999,16
ME/EPP	14	R\$ 191.052,52
<b>Total</b>	<b>57</b>	<b>R\$ 55.571.146,73</b>

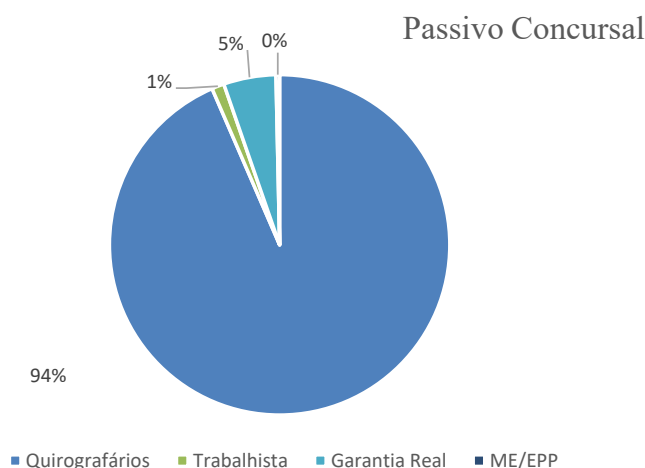

### 4. OVERVIEW OPERACIONAL

O grupo tem como atividade principal a comercialização de insumos para implantação e condução de lavouras, mais especificamente cultivo de soja, milho, arroz e café. Próximo ao período de plantio, sendo safra (setembro a dezembro) ou no caso da safrinha (janeiro a março), a empresa entrega os insumos, com previsão de recebimento após a colheita e a venda da safra, ou seja, há um financiamento dos produtores por parte da empresa, viabilizando que os produtores menores possam ter seu sustento por meio da terra. Para a atividade rural, os produtores rurais Rita e Rogério arrendaram terras desde o ano de 2017.

As principais atividades econômicas são:

- Comercialização de defensivos, insumos, sementes e fertilizantes;

Endereço: Travessa da CDL, 232, Bairro Centro em Ji-Paraná/RO  
E-mail: wiltonfugiwaraadv@gmail.com Site: <https://fugiwaraadogados.com.br/>



- Serviços de transporte, pois o grupo possui frota própria constituída desde 2021;
- Serviço de preparação de terreno, cultivo e colheita, coleta de amostras para análise de solos, aluguel de máquinas e equipamentos agrícolas, **atividade descontinuada pela empresa Castilho.**

## 5. CONTAS PATRIMONIAIS – AGRO-PRODUTIVA

Em janeiro de 2026, o ativo total da empresa Agro-Produtiva alcançou um montante de R\$ 70.746.257,63, destes, 81,69% classificados em ativo circulante, e 18,31% em ativo não circulante. Em comparação com o mês de dezembro, o ativo total apresentou um aumento de R\$ 3.598.500,09. Neste período, as principais movimentações foram nas seguintes contas: clientes com um acréscimo de R\$ 5.203.779,22, e a conta adiantamento de fornecedores que teve uma redução de R\$ 1.360.514,64. Além disso, no período foram identificados uma redução de R\$ 194.381,40 da conta estoques. No ativo não circulante, observou-se uma redução de R\$ 170.295,66, decorrente do reconhecimento de depreciação e amortização do período.

### 5.1. Disponível

No mês de janeiro de 2026, o saldo acumulado do grupo disponível da Agro-Produtiva no valor de R\$ 1.821.260,53 representou 2,57% do ativo circulante total, registrando um acréscimo de R\$ 124.388,86 em relação ao mês de dezembro.

As principais movimentações do grupo disponível ocorreram nas contas bancárias, que foi registrado uma movimentação de entradas no valor de R\$ 1.680.099,82 e saídas no valor de R\$ 1.558.105,76, finalizando o mês com um aumento de R\$ 121.994,06, e um saldo acumulado de R\$ 553.148,80. E na conta aplicação financeira, foi realizado um total de R\$ 1.616,70 em aplicação no período, finalizando o mês com um saldo acumulado de R\$ 1.267.238,72 nas aplicações financeiras.

Foram apresentados os extratos bancários em nome da Agroprodutiva, no mês, houve as seguintes movimentações:

**Banco do Brasil:** Durante todo o mês a conta permaneceu sem saldo suficiente para quitar o cartão de crédito e pedágio, que foram debitados e estornados durante o período.

**Banco Bradesco:** pagamento de tarifas bancárias totalizando R\$ 686,80, finalizando o mês com esse saldo negativo na conta.

**Banco Sicredi:** Bloqueio judicial no valor de R\$ 810,00, finalizando o mês com saldo zerado na conta.

**Banco Sicoob Credisul:** Pagamento de IOF no dia 02/01 no valor de R\$ 28,70 finalizando o período com saldo negativo de R\$ 11.246,67.

**Banco BTGPactual Matriz e Filial:** A maior concentração de movimentação do grupo é no banco BTGPactual, de ambas as empresas. No extrato bancário apresentado, relativo a conta conta corrente PJ junto ao banco BTGPactual, em nome da filial de Cerejeiras, foram registradas R\$ 935.808,75 de entradas, e R\$ 938.984,73 de saídas finalizando com um saldo positivo de R\$ 11.022,91. Na movimentação deste mês houve várias movimentações em nome de Gustavo Fernandes Martins de Lima, como exemplos abaixo:





Discriminação		
22/01/2026	PIX recebido	R\$ 23.000,00
21/01/2026	PIX recebido	R\$ 28.806,79
20/01/2026	PIX recebido	R\$ 95.000,00
19/01/2026	PIX recebido	R\$ 30.000,00
15/01/2026	PIX recebido	R\$ 20.000,00
14/01/2026	PIX recebido	R\$ 135.000,00
13/01/2026	PIX recebido	R\$ 40.000,00

Até o mês setembro, essas transferências eram classificadas nos demonstrativos contábeis como adiantamentos a fornecedores. No mês de outubro e novembro, porém, passaram a ser registradas como “TRANSFERÊNCIA ENTRE CONTAS FINANCEIRAS (E)”, tendo como contrapartida a conta 9.1.1.1.02.0001 – TRANSITÓRIA – BAIXA DE TÍTULOS EM COMPENSAÇÃO.

No entanto, observa-se que a pessoa física Gustavo Fernandes Martins de Lima consta no quadro de funcionários da empresa Agro-Produtiva, o que torna essas transações pouco claras no contexto contábil, uma vez que as movimentações não são destinadas a contas pertencentes à própria empresa.

No extrato bancário da matriz do banco BTGPactual houve movimentações de entrada no valor de R\$ 801.137,12 e de saídas no valor de R\$ 826.280,57, fechando o mês com um saldo positivo de R\$ 100,00. E também foram registradas várias transferências para a mesma pessoa física Gustavo Fernandes Martins de Lima.

No período, na conta de aplicações financeiras, registrou-se um aumento de R\$ 1.616,70, e não houve resgates, finalizando o mês com um saldo acumulado de R\$ 1.267.238,72.

Não houve movimentações financeiras nas demais contas bancárias.

**Nota explicativa:** A empresa realiza a escrituração de toda a movimentação bancária em uma conta contábil denominada “Banco Conta Movimento”, sem a individualização por instituição financeira. A recuperanda apresentou alguns extratos das aplicações financeiras, no entanto, o saldo registrado em balancete é superior ao saldo apresentado nos extratos líquido de R\$ 137.473,67, ao qual consta como bloqueado judicialmente.

O grupo Agro-Produtiva apresenta várias transações de transferências entre contas financeiras (E) em seus demonstrativos e os extratos bancários mostra que tais movimentações ocorrem entre a empresa e um colaborador, o que exige esclarecimentos pelas recuperandas.

## 5.2. Clientes e Outros Créditos

Em janeiro de 2026, a empresa acumulou um saldo de R\$ 40.684.897,60 na conta de Clientes a Receber. No período, houve um aumento de R\$ 5.203.779,22 em comparação ao mês anterior. A análise das movimentações demonstra que essa variação decorre do registro de R\$ 5.973.691,06 em novos valores a receber e de R\$ 769.911,84 em recebimentos efetivos, demonstrando que a empresa vendeu mais a prazo, que recebeu no mês. A conta “clientes a receber” é uma conta genérica, que não é demonstrada de forma analítica quais clientes houve vendas a prazo. No entanto, ao analisar o livro razão,



verifica-se que grande parte das vendas a prazo é para o cliente Bunge Alimentos S.A no valor de R\$ 3.356.404,73.

Em relação a Outros Créditos, a conta cheque pré-datados teve um registro de R\$39.407,45, finalizando o período com um saldo acumulado de R\$ 540.283,45. Foi registrado um aumento de R\$ 243.410,74 na conta de créditos duvidosos, finalizando o período com um saldo acumulado de R\$ 875.405,47.

A conta Adiantamento a Fornecedores apresentou redução de R\$ 1.360.514,64 no mês de janeiro de 2026. Essa variação decorre do registro de R\$ 443.365,41 em novos adiantamentos no período e da baixa de R\$ 1.803.880,05. Ao final do mês, o saldo acumulado da conta totalizou R\$ 4.454.311,09. Adicionalmente, a empresa registrou uma redução de R\$ 23.963,90 em provisão de outros créditos a receber, decorrente do reconhecimento de R\$ 666.025,50 de novos saldos, e a baixa de R\$ 689.989,40, finalizando o mês com um saldo acumulado de R\$ 899.369,37.

O grupo apresentou relatórios administrativos de clientes a receber, divididos entre matriz, que apresentou um total de R\$ 36.612.207,52 de valores em aberto, deste valor, 76,64% são de valores vencidos há mais de 271 dias.

A filial de Cerejeiras apresentou relatório indicando um saldo de clientes a receber no montante de R\$ 3.489.731,80, dos quais 50% encontram-se vencidos há mais de 151 dias, demonstrando um nível de inadimplência elevado e risco significativo de não realização desses valores.

A filial de Rolim de Moura registrou um saldo de clientes a receber no valor de R\$ 1.184.159,93, sendo que a maior parte desse montante também se encontra vencida, especialmente considerando que as operações da unidade já foram encerradas. Esse cenário reforça a necessidade de avaliação da recuperabilidade desses créditos e possível constituição de provisão para perdas.

**Nota explicativa:** Nos relatórios administrativos, o saldo de clientes a receber totaliza R\$ 41.286.099,30, enquanto no Balanço Patrimonial o saldo acumulado de clientes a receber em aberto corresponde a R\$ 40.807.248,18, resultando em uma diferença de R\$ 478.851,12.

### 5.3. Estoques

No mês, o saldo da conta de estoques registrou uma redução de R\$ 194.381,40, totalizando um saldo acumulado de R\$ 4.575.929,70. Essa redução decorreu da diferença entre as entradas de estoque, no valor de R\$ 5.126.006,67 e da baixa de estoque no valor de R\$ 5.320.388,07.

O balancete não apresenta a composição dos estoques, uma vez que as recuperandas utilizam conta contábil genérica, sem qualquer detalhamento, de modo que não é possível identificar a natureza das mercadorias existentes em estoque, tampouco distinguir seus tipos ou quantidades.

### 5.4. Ativo não Circulante



O grupo de Ativo Não Circulante é composto pelos ativos realizáveis a longo prazo, incluindo imobilizado, intangível, bem como as contas de depreciação e amortização. No período analisado, o Ativo Não Circulante apresentou uma redução de R\$ 170.295,66, encerrando o mês com saldo acumulado de R\$ 12.953.484,58. Durante o mês, foi registrada uma redução decorrente de depreciação do imobilizado no valor de R\$ 166.793,03, e amortização de software no valor de R\$ 3.502,63.

### 5.5. Passivo

Em janeiro de 2026, o passivo da Agro-Produtiva apresentou um saldo de R\$ 70.748.906,97, deste valor R\$ 73.967.827,25 em passivo circulante, R\$ 1.839.968,48 em passivo não circulante e um saldo a descoberto de R\$ 5.058.888,76 de patrimônio líquido. Isso demonstra que a maior parte do passivo da empresa é de curto prazo, o que pode comprometer a capacidade de liquidez da empresa, visto que as obrigações em sua maioria estão em curto prazo.

No Passivo Circulante, a conta salário e encargos sociais têm um saldo acumulado de R\$ 102.759,17, dentro do mês foi registrada uma redução de R\$ 22.098,57, resultado de uma variação de salários a pagar no valor de R\$ 100.914,72 e pagamentos de salários no valor de R\$ 123.013,29.

O passivo concursal informado pelo Grupo no momento do ajuizamento da ação totalizava o montante de R\$ 53.571.921,61. Nesse sentido, entende-se que o passivo extraconcursal corresponde à diferença entre o valor do passivo concursal e o passivo total registrado no balanço patrimonial.

O somatório do passivo circulante e do passivo não circulante perfaz o total de R\$ 75.777.795,70, resultando, portanto, em um passivo extraconcursal no valor de R\$ 22.205.874,10.

### 5.6. Fornecedores

A conta fornecedores finalizou o período com saldo de R\$ 40.516.911,62, no mês, houve um aumento de R\$ 3.413.914,85. As movimentações registradas foram de R\$ 4.552.610,78 de compras a prazo, e R\$ 1.138.695,93 de pagamento de fornecedores.

Foi apresentado um relatório administrativo de contas a pagar da matriz com saldo devedor de R\$ 34.555.282,13 em valores a pagar, sendo que seus vencimentos estão divididos da seguinte forma:

Vencimento	Período	Valor
Vencidos de	0 até 60 dias	R\$ 475.107,47
Vencidos de	271 até 99999 dias	R\$ 35.803.049,06
A vencer de	- 31 até - 120 dias	R\$ 3.929.844,93
A vencer de	- 121 até -150 dias	R\$ 1.729,81
A vencer de	- 211 até - 240 dias	R\$ 464.769,07

Demonstra que a maior parte dos valores em aberto está vencida há mais de 271 dias.

Já os valores apresentados nos relatórios administrativos em aberto da filial de Cerejeiras junto aos fornecedores totalizam R\$ 663.744,44, sendo que seus vencimentos estão divididos da seguinte forma:



Vencimento	Período	Valor
Vencidos de	271 até 99999 dias	R\$ 489.257,58
A vencer de	-61 até - 240 dias	R\$ 200.777,80

A tabela demonstra que a maior parte dos valores em aberto está vencida há mais de 271 dias.

**Nota Explicativa:** O total em aberto apresentado pelo grupo em relatórios administrativos de fornecedores é de R\$ 35.219.026,60, uma divergência de R\$ 5.297.885,02 em relação aos valores apresentados no balancete.

### 5.7. Obrigações fiscais

Na conta obrigações fiscais, o saldo em aberto é de R\$ 158.614,11, em comparação ao mês anterior, houve um aumento de R\$ 38.482,65 nas obrigações a pagar. A empresa registra em seu balancete valores a pagar de ICMS, PIS, Cofins, Funrural e IRPF, visto que, como vem acumulando prejuízo, não há a incidência de IRPJ e CSLL a pagar.

A empresa apresentou a situação fiscal emitida dentro do Site E-cac da RFB, e o diagnóstico fiscal é que: Não foram detectadas pendências/exigibilidades suspensas nos controles da Receita Federal e da Procuradoria-Geral da Fazenda Nacional.

### 5.8. Empréstimos e financiamento

No mês de janeiro de 2026, a conta Empréstimos e Financiamentos em Curto Prazo apresentou saldo acumulado de R\$ 20.147.621,46, sendo R\$ 11.124.931,43 referentes a empréstimos e R\$ 9.227.269,08 referentes a financiamentos.

Na conta Empréstimos, foi identificada a baixa no valor de R\$ 7.916,40. Já na conta Financiamentos, foram registradas baixas totais no valor de R\$ 14.340,79.

Além disso, estão registrados no grupo o total de R\$ 1.032.965,98 relacionados a cheque especial e conta garantida. Adicionalmente, consta na conta Encargos a Transcorrer de empréstimos e financiamento o valor de R\$ 1.237.545,03, correspondendo aos juros contratualmente acordados que ainda não foram apropriados como despesa. Esses encargos são registrados como conta redutora do passivo e, à medida que forem incorridos ou pagos, serão reconhecidos como despesas financeiras no resultado do período.

No mês de janeiro houve as seguintes movimentações:

- Pagamento de R\$ 7.916,40 de empréstimo a curto prazo;
- Pagamento CF doc 862948/Banco Volvo (Brasil) S/A no valor de R\$ 8.186,21;
- Pagamento CF doc 862948/Banco Volvo (Brasil) S/A no valor de R\$ 1.834,30;
- Pagamento CF doc Empilhadei/Banco Toyota Do Brasil S.A No Valor De R\$ 4.320,28;
- Utilização de limite de cheque especial com saldo final de R\$ 11.275,37;
- Redução de encargos a transcorrer no valor de R\$ 8.110,25.

### 5.9. Outras Obrigações



O grupo Agro-Produtiva apresenta, em seu passivo circulante, a conta Outras Obrigações, com saldo acumulado de R\$ 12.981.476,21. Desse total, 51% referem-se ao registro de duplicatas descontadas e 41% às operações de agronegócio. No mês analisado, não houve movimentações nessas duas contas.

Por outro lado, em Outras Contas a Pagar foi registrado um aumento de R\$ 102.154,46, resultante do reconhecimento de R\$ 670.079,17 em novas obrigações e do pagamento de R\$ 567.924,71 relacionado a conta de seguros, adiantamento de clientes a baixa, bem como outras contas a pagar.

#### 5.10. Passivo Não Circulante

Já o passivo exigível a longo prazo da empresa Agro-Produtiva encerrou o mês com saldo acumulado de R\$ 1.839.968,48, sendo registrado, no período, um aumento de R\$ 86.786,49.

O passivo não circulante é composto por empréstimos e financiamentos, dos quais R\$ 481.852,95 referem-se a empréstimos a longo prazo e R\$ 1.434.824,34 a financiamentos a longo prazo, que permaneceram inalterados em comparação ao mês anterior.

No período, houve redução de R\$ 4.653,35 no saldo dos financiamentos a transcorrer, que passou a totalizar R\$ 30.741,16 ao final do mês. Da mesma forma, os encargos financeiros a transcorrer apresentaram redução de R\$ 97.240,77, encerrando o período com saldo de R\$ 451.305,27.

Além disso, no mês foi registrada uma redução de R\$ 15.107,63 de Refis Parcelamento Estadual, com saldo acumulado no mês de R\$ 405.337,62.

#### 5.11. Patrimônio Líquido

A conta patrimônio líquido é composta pela integralização dos sócios, no valor de R\$ 1.200.000,00. Tem registrado uma reserva de incentivos fiscais no valor de R\$ 28.333.032,42 e prejuízos acumulados no total de R\$ 28.717.835,08, e ajustes de exercícios anteriores no valor de R\$ 5.874.086,10, resultando em um passivo a descoberto de R\$ 5.058.888,76.

**Nota explicativa:** A conta de Reserva de Incentivos Fiscais, com saldo de R\$ 28 milhões, não apresenta informações detalhadas no livro razão, uma vez que sua constituição ocorreu em períodos anteriores. Da mesma forma, a conta de "Ajustes de Exercícios Anteriores" também carece de detalhamento, o que impossibilita compreender de forma mais precisa as movimentações realizadas pelo grupo.

#### 5.12. Receitas Operacionais

No mês em análise, o grupo Agro-Produtiva não apresentou balancete com saldo acumulado de exercícios anteriores. No mês, foi registrada Receita Operacional Líquida no valor de R\$ 5.801.033,92. As receitas da empresa têm origem na comercialização de defensivos, adubos e fertilizantes, sementes, grãos, mercadorias em geral, além da prestação de serviços de transporte.

No período analisado, a principal fonte de receita foi a comercialização da venda de



grãos, no total de R\$ 3.360.207,45, correspondente a 57,92%, seguido da venda de adubos e fertilizantes, que totalizou líquido R\$ 1.614.270,79, correspondendo a 27,83% da Receita Operacional do mês. Em seguida, destacaram-se as receitas com defensivos, que somaram R\$ 419.154,62, equivalente a 7,23% das vendas operacionais.

A prestação de serviços de transporte apresentou Receita Operacional de R\$ 126.301,50, correspondendo a 2,18% do total. As receitas com sementes totalizaram R\$ 139.941,24, representando 2,41%, enquanto as vendas de mercadorias em geral foram de R\$ 141.158,32.

Ressalta-se que todos os valores mencionados já se encontram deduzidos das deduções da receita bruta, conforme apresentado no balancete.

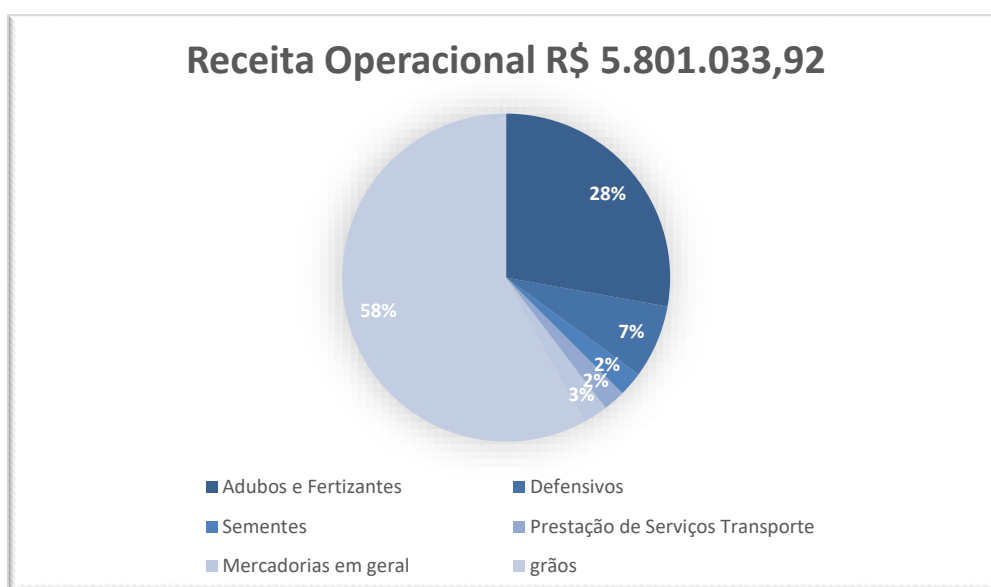

Além da Receita Operacional, a empresa registrou no balancete Receitas Financeiras no montante líquido de R\$ 30.621,25, provenientes, em sua maior parte, de juros recebidos e descontos obtidos e receitas financeiras no total de R\$ 30.496,88, sendo R\$ 1.617,69 referentes a aplicação financeira

**Nota Explicativa:** Nos relatórios administrativos apresentados pelo grupo, constam vendas realizadas pela matriz no mês de janeiro no valor de R\$ 5.094.554,74, e vendas registradas pela filial de Cerejeiras no montante de R\$ 658.774,00. Somados, totalizam R\$ 5.753.328,74. No entanto, esse valor diverge em R\$ 47.705,18 do montante informado no balancete contábil.

### 5.13. Custos Operacionais

No mês de análise, o CMV foi de R\$ 4.680.635,80, sendo a maior parte relacionada aos custos com grãos, no valor de R\$ 3.125.670,73, correspondente a 67% dos custos operacionais. Os custos com adubos e fertilizantes totalizaram R\$ 1.034.191,37, representando 22,10%, seguido dos custos com defensivos no valor de R\$ 297.849,56, representando 6,36%, seguido dos custos com sementes no total de R\$ 106.063,18, representando 2,26%, enquanto os custos com as mercadorias em geral totalizaram R\$



116.860,96.

#### 5.14. Despesas Totais

No que se refere às despesas totais, no mês de janeiro de 2026, o valor total foi de R\$ 1.035.701,73. Dentre essas, 12,65% referem-se a despesas com Recursos Humanos (salários, ordenados, pró-labore, INSS, diárias e provisões), 0,6% a aluguéis e reparos, 3,71% a despesas gerais, 16% a serviços profissionais e 67,04% a despesas com a frota.

Além disso, foram registradas despesas financeiras no montante de R\$ 117.966,98. No período, 99,50% das despesas são bancárias e 0,50% financeiras e comerciais, principalmente relacionadas a descontos concedidos.

### 6. ANÁLISE ECONÔMICA

#### 6.1. Margem bruta

No período de janeiro de 2026, a empresa apresentou informações econômicas distribuídas entre diversas fontes de receita, incluindo a venda de sementes, defensivos, adubos e fertilizantes, grãos, mercadorias em geral, além da prestação de serviços de transporte. A seguir, demonstramos as receitas e os respectivos custos relacionados a cada atividade operacional.

Descrição	Receita Defensivos	Receita Adubos/Fert	Receita Sementes	Receita Merc. Geral	Serviços de Transporte	Receita Grãos
Receitas Operacionais	R\$ 419.154,62	R\$ 1.614.270,79	R\$ 139.941,24	R\$ 141.158,32	R\$ 126.301,50	R\$ 3.360.207,45
Custos Operacionais	(R\$ 297.849,56)	(R\$ 1.034.191,37)	(R\$ 106.063,18)	(R\$ 116.860,96)	(R\$ 403.449,36)	(R\$ 3.125.670,73)
<b>Lucro Bruto</b>	<b>R\$ 121.305,06</b>	<b>R\$ 580.079,42</b>	<b>R\$ 33.878,06</b>	<b>R\$ 24.297,36</b>	<b>(R\$ 277.147,86)</b>	<b>R\$ 234.536,72</b>
<b>Margem bruta em %</b>	<b>28,94%</b>	<b>35,93%</b>	<b>24,21%</b>	<b>17,21%</b>	<b>- 219%</b>	<b>6,98%</b>

**Defensivos:** Apresentaram receita de R\$ 419.154,62 e, após o abatimento dos custos diretos de R\$ 297.849,56, resultaram em um lucro bruto de R\$ 121.305,06. O segmento apresentou margem positiva e consistente de 28,94%, demonstrando boa eficiência operacional.

**Adubos e fertilizantes:** Segundo maior segmento nas receitas, no valor de R\$ 1.614.270,79 e custos de R\$ 1.034.191,37, o que gerou um lucro bruto de R\$ 580.079,42. Uma margem bruta de 35,93% trata-se do segmento com maior margem bruta, mesmo não sendo a maior representação em receitas.

**Grãos:** No período analisado, o segmento de grãos apresentou a maior representatividade nas vendas, totalizando R\$ 3.360.207,45, com custos correspondentes a R\$ 3.125.670,73. A margem bruta apurada foi de R\$ 234.536,72, equivalente a 6,98% da receita do segmento. Embora tenha sido o segmento com maior volume de faturamento, observou-se elevada proporção de custos em relação à receita, resultando na menor margem bruta entre as atividades no período. Dessa forma, apesar do faturamento expressivo, a geração de resultado bruto mostra-se reduzida, limitando a capacidade de absorção das despesas operacionais.

**Sementes:** Registraram receita de R\$ 139.941,24, com custos de R\$ 106.063,18, resultando em um lucro bruto de R\$ 33.878,06. A margem bruta representou 24,21%, no



entanto, o segmento possui margem relevante, mas é absolutamente sazonal.

**Mercadorias em geral:** Apresentaram receita de R\$ 141.158,32, e seus custos alcançaram R\$ 116.860,96, resultando em um lucro bruto de R\$ 24.297,36, uma margem bruta de 17,21%.

**Serviços de transporte:** Geraram receita de R\$ 126.301,50, porém as despesas operacionais foram de R\$ 403.449,36, o que levou a um prejuízo bruto de R\$ 277.147,86. A atividade operou com prejuízo, indicando que os custos do transporte superaram a receita. Pode ser necessário revisar tarifas, logística ou estrutura operacional.

O resultado consolidado evidencia que a empresa conseguiu manter lucro bruto positivo, mesmo diante de custos expressivos em alguns segmentos. A margem bruta global alcançou 12,36%, demonstrando capacidade de geração de resultado bruto, ainda que baixo. Nesta análise, foram consideradas as despesas com transporte.

O segmento de grãos apresentou o maior faturamento no período, representando mais de 50% das receitas operacionais do mês. Contudo, registrou elevado comprometimento da receita com custos, que corresponderam a 93,02% do faturamento, resultando em margem bruta de apenas 6,98%, a menor entre os segmentos comercializados pelo grupo no período analisado.

O segmento de adubos e fertilizantes foi o que garantiu a rentabilidade no mês de janeiro. O segmento de defensivos e sementes contribuiu para o resultado, salientando-se, entretanto, sua sazonalidade.

Por outro lado, os Serviços de Transporte reiteradamente impactam negativamente o resultado da empresa, corroendo parte significativa da margem obtida nas demais atividades. Esse cenário mantém a necessidade de revisão das estratégias de precificação, custos e operacionalização, sobretudo no transporte, que tem apresentado déficits recorrentes. De forma geral, o desempenho do lucro bruto mostra-se positivo, no entanto, menor do que em períodos anteriores.

## 6.2. Margem Líquida Operacional

A margem líquida é um indicador financeiro que demonstra a eficiência da empresa em gerar lucro após a dedução de todos os custos e despesas operacionais, a partir da receita obtida. Ela evidencia quanto do faturamento efetivamente se transforma em lucro líquido.

No mês de janeiro de 2026, a Agro-Produtiva apresentou os seguintes números:

- Receita Operacional: R\$ 5.801.033,92
- Custos das Mercadorias Vendidas (CMV): R\$ 4.680.635,80
- Despesas Operacionais: R\$ 1.035.701,73

O cálculo do Lucro Líquido foi realizado da seguinte forma:

$$\text{Lucro Líquido} = \text{Receita Operacional} - \text{CMV} - \text{Despesas Operacionais} = \\ \text{R\$ 5.801.033,92} - \text{R\$ 4.680.635,80} - \text{R\$ 1.035.701,73} = \text{R\$ 84.696,39}$$





O cálculo demonstra que a empresa teve uma receita operacional de R\$ 5.801.033,92. O CMV de R\$ 4.680.635,80 e as Despesas Operacionais de R\$ 1.035.701,73 resultando em um resultado líquido de R\$ 84.696,39, ou seja, uma margem líquida operacional de 1,46%.

Isso significa que a empresa operou com lucro no período, porém, muito baixa em comparação a receita gerada, isso indica que sua atividade principal gerou recursos suficientes para cobrir os custos de produção e as despesas necessárias ao funcionamento, porém, com uma margem de lucro baixa. Esse cenário acende um alerta para revisão de margens, controle de custos, despesas operacionais e política de preços, pois a continuidade desse resultado pode comprometer a saúde financeira e a capacidade de cumprimento das obrigações da empresa.

### 6.3. Margem Líquida Ajustada

No mês de janeiro de 2026, a Agro-Produtiva registrou um prejuízo líquido ajustado de R\$ 2.649,34, esse resultado é após incluir os efeitos das receitas e despesas financeiras.

$$\begin{aligned} \text{Lucro Líquido Ajustado} &= \text{Lucro Bruto} - \text{Despesas Operacionais} + \text{Receitas Financeiras} \\ &\quad - \text{Despesas Financeiras} = - \text{R\$ 2.649,34} \end{aligned}$$

O Prejuízo líquido Ajustado do período resultou em - R\$ 2.649,34, evidenciando que, mesmo após considerar o lucro bruto e realizar os ajustes relativos às despesas operacionais, receitas financeiras e despesas financeiras, a empresa ainda apresentou um resultado negativo.

Esse desempenho indica que a operação não está conseguindo gerar caixa suficiente para compensar seus custos e despesas totais. Além disso, demonstra que o efeito combinado das despesas operacionais e financeiras supera tanto o lucro bruto quanto as receitas financeiras disponíveis. Em termos práticos, o resultado ajustado confirma um desequilíbrio operacional e financeiro, sinalizando necessidade de revisão urgente dos custos, despesas e estrutura financeira da empresa, a fim de evitar deterioração adicional da capacidade de pagamento.

## 7. INDICADORES FINANCEIROS

No período analisado, observa-se que a situação econômico-financeira do grupo permanece fortemente pressionada, refletindo um desequilíbrio estrutural entre capacidade de pagamento e volume de obrigações assumidas.

Em termos de liquidez, o grupo apresenta Liquidez Corrente de 0,78, indicando que o ativo circulante não é suficiente para cobrir as dívidas de curto prazo. A Liquidez Geral de 0,76 reforça essa fragilidade, demonstrando que mesmo considerando os ativos de longo prazo, o total de bens e direitos continua inferior ao montante das obrigações totais.

A estrutura de capital mostra um cenário ainda mais sensível. O nível de endividamento é elevado, com 98% das obrigações concentradas no curto prazo, o que aumenta significativamente a pressão sobre o fluxo de caixa operacional. Além disso, o patrimônio líquido permanece negativo, indicando que o total das obrigações supera os bens e direitos da empresa. Esse quadro denota que a empresa não possui margem patrimonial para absorver prejuízos adicionais.



De modo geral, os indicadores mostram que o grupo enfrenta restrições severas de liquidez, alta dependência de recursos de terceiros e incapacidade estrutural de cobertura das dívidas com os recursos próprios, reforçando a necessidade de continuidade no monitoramento rigoroso do fluxo de caixa e na adoção de medidas de reequilíbrio dentro do processo de recuperação judicial.

## 8. RECURSOS HUMANOS

A preservação dos postos de trabalho é um dos pilares fundamentais da Recuperação Judicial. Mais do que uma exigência legal, trata-se de um compromisso social e econômico da empresa em recuperação com a comunidade em que está inserida. Abaixo é demonstrado os funcionários do grupo:

Funcionários em novembro de 2025			
Empresa	Empregados ativos	Afastados	Desligados
Agro-Produtiva -Matriz	19	01	01
Agro-Produtiva - Filial Rolim de Moura	00	00	00
Agro-Produtiva - Filial Cerejeiras	01	00	00
Castilho Ltda	00	00	00
Produtora Rural - Rita de Cássia	00	00	00
Produtor Rural - Rogério Castilho	00	00	00
<b>Total</b>	<b>21</b>	<b>00</b>	<b>00</b>

No mês de janeiro, a empresa registrou 19 funcionários trabalhando na matriz, e 01 funcionário de férias, não foi apresentado o relatório da filial, e uma demissão foi feita no período.

## 9. OS PRODUTORES RURAIS

No período analisado, os produtores rurais apresentaram o livro caixa da atividade rural, porém os saldos de entradas e saídas registrados não permitem identificar com precisão se tais movimentações são efetivamente relacionadas à atividade rural.

O Sr. Rogério apresentou entradas no valor de R\$ 13.611,94 e saídas de R\$ 13.612,19. As entradas são provenientes de saldo anterior, além de créditos de reversão de bloqueio judicial, enquanto as saídas não puderam ser identificadas quanto à sua finalidade, além disso, no período houve saldos com bloqueio judicial.

A produtora rural Rita registrou entradas no montante de R\$ 331,30 e saídas no mesmo valor, também oriundas de liberação judicial.

No mês, o grupo apresentou a declaração do Idaron, emitida no dia 04/02/2026 com o seguinte saldo de animais cadastrados em nome do Sr Rogério Castilho, cadastrado junto a ULSAV de Ariquemes localizado no endereço: LH 110 TB-40, KM 57, LT S/N, GB S/N, STR Gleba Cajueiro Assentamento, Sítio Bom Futuro no Município de Alto Paraíso - RO. No período não houve alterações.



Dados do Imovel Rural onde os animais se encontram			
CPF/CNPJ DO PROP.	NOME DO PROP. IMÓVEL	CÓD. PROPRIEDADE PGA	CÓD. EXPLORAÇÃO PGA
1485613221	KEILA CRISTINA MACEDO ALVES	11000227788	110002277880006

Coord. S: -9° 27' 48.08" Coord. W: -63° 8' 21.58"

Animais cadastrador por faixa etária e sexo											
0 A 6 MESES		7 A 12 MESES		13 A 24 MESES		25 A 36 MESES		+ de 36 MESES		TOTAL	
M	F	M	F	M	F	M	F	M	F	M	F
0	21	0	2	0	0	0	7	1	116	1	146

No período foram apresentadas mais duas fichas do idaron, em nome do Sr Rogério, localizado no endereço: LH 90 TB-20, KM 10, LT 23/C, GB 68, STR B-20, Rancho Neloraço no Município de Alto Paraíso – RO, com os seguintes saldos a seguir:

Dados do Imovel Rural onde os animais se encontram			
CPF/CNPJ DO PROP.	NOME DO PROP. IMÓVEL	CÓD. PROPRIEDADE PGA	CÓD. EXPLORAÇÃO PGA
90580958272	LUCIANE OLIVEIRA DA SILVA	11000045810	110000458100014

Coord. S: -9° 40' 15.4" Coord. W: -63° 21' 44.2"

Animais cadastrador por faixa etária e sexo											
0 A 6 MESES		7 A 12 MESES		13 A 24 MESES		25 A 36 MESES		+ de 36 MESES		TOTAL	
M	F	M	F	M	F	M	F	M	F	M	F
0	0	7	6	39	23	13	33	6	0	65	62

A outra ficha apresentada em nome do Sr. Rogério, localizado no endereço: LH 120, KM 22, STR B-40, SÍTIO SAO JOSE no município de Itapuã do Oeste - RO, com os seguintes saldos a seguir:

Dados do Imovel Rural onde os animais se encontram			
CPF/CNPJ DO PROP.	NOME DO PROP. IMÓVEL	CÓD. PROPRIEDADE PGA	CÓD. EXPLORAÇÃO PGA
127416200	ANDERSON DOUGLAS ALVES	11000147250	110001472500014

Coord. S: -9° 22' 55.42" Coord. W: -63° 13' 20.51"

Animais cadastrador por faixa etária e sexo											
0 A 6 MESES		7 A 12 MESES		13 A 24 MESES		25 A 36 MESES		+ de 36 MESES		TOTAL	
M	F	M	F	M	F	M	F	M	F	M	F
0	0	0	0	0	0	0	0	0	37	0	37

Foi identificado um saldo de 311 cabeças de bovinos; contudo, não foram apresentadas informações patrimoniais e financeiras adicionais referentes aos produtores rurais.

## 10. CONSIDERAÇÕES FINAIS

A empresa apresentou Patrimônio Líquido negativo no montante de R\$ 5.058.888,76, o que demonstra a situação de passivo "a descoberto", na qual o total das obrigações supera os bens e direitos registrados.

A empresa apresenta um saldo elevado na conta de Adiantamento a Fornecedores de R\$ 4.454.311,09, que corresponde a valores pagos antes da entrega de produtos ou serviços, além de registrar vários valores nesta conta, tais como recebimentos de PIX e envios de PIX para pessoa física sem indicar nº de nota fiscal, histórico completo,



fornecedor, entre outros.

Embora pagamentos antecipados possam ser legítimos, um saldo muito alto pode indicar que despesas ou custos estão sendo postergados, o que pode impactar a apresentação do resultado contábil ou inflar o ativo.

A receita operacional do grupo no período foi elevada em comparação aos meses anteriores, de R\$ 5.801.033,92 no entanto, após deduzir os custos e despesas do período, a margem líquida foi de apenas 1,46%.

Com relação a empresa Agro-Produtiva, esta apresentou, no período, prejuízo ajustado no montante de R\$ 2.649,34 (resultado negativo), inferior ao apurado no mês anterior, apesar da redução em relação ao período precedente, o resultado permanece deficitário.

A empresa Castilho apresentou, no período, apenas a movimentação referente ao registro de honorários contábeis.

Já os produtores rurais apresentaram informações de rebanho junto à IDARON no período, porém o Livro Caixa de ambos não demonstrou movimentações relacionadas à atividade rural.

**FUGIWARA ADMINISTRAÇÃO JUDICIAL**

Wilton Martini Fugiwara  
Advogado OAB/RO 12435

Gleice Kelly Simplício Costa  
Contadora CRC/RO 009681/O-6

