



Número: **7003289-50.2025.8.22.0002**

Classe: **RECUPERAÇÃO JUDICIAL**

Órgão julgador: **Ariquemes - 1ª Vara Cível**

Última distribuição : **26/02/2025**

Valor da causa: **R\$ 150.595.531,20**

Assuntos: **Concurso de Credores, Administração judicial**

Juízo 100% Digital? **SIM**

Segredo de justiça? **NÃO**

Justiça gratuita? **NÃO**

Pedido de liminar ou antecipação de tutela? **SIM**

Partes		Procurador/Terceiro vinculado	
SAPEC AGROPECUARIA LTDA - EM RECUPERACAO JUDICIAL (AUTOR)		ANTONIO MIGLIORE FILHO (ADVOGADO) REINALDO JOSE RIBEIRO MENDES (ADVOGADO)	
VICTOR FREDERICO CRUZ LEITE (AUTOR)		ANTONIO MIGLIORE FILHO (ADVOGADO) REINALDO JOSE RIBEIRO MENDES (ADVOGADO)	
WILTON MARTINI FUGIWARA (ADMINISTRADOR JUDICIAL)		Letícia Vitória dos Anjos Lottici (ADVOGADO)	
PAULO DORON REHDER DE ARAUJO (TERCEIRO INTERESSADO)			
BANCO DO BRASIL (TERCEIRO INTERESSADO)		HERLANE MOREIRA DE OLIVEIRA (ADVOGADO) SERGIO MURILO DE SOUZA (ADVOGADO) REYNNER ALVES CARNEIRO (ADVOGADO) JANICE DE SOUZA BARBOSA (ADVOGADO) LUCILDO CARDOSO FREIRE (ADVOGADO) TATIANA DINIZ COSTA (ADVOGADO)	
BANCO ITAU BBA S.A. (TERCEIRO INTERESSADO)		PAULO ROBERTO JOAQUIM DOS REIS (ADVOGADO)	
MINISTERIO DA FAZENDA (TERCEIRO INTERESSADO)			
COOPERATIVA DE CREDITO DO NORTE DE RONDONIA LTDA. - CREDISIS CREDIARI (TERCEIRO INTERESSADO)		WILLIAM ALVES JACINTHO RODRIGUES (ADVOGADO)	
MUNICIPIO DE ARIQUEMES (TERCEIRO INTERESSADO)			
CASA DA LAVOURA PRODUTOS AGRICOLAS LTDA (TERCEIRO INTERESSADO)		CRISTIAN RODRIGO FIM (ADVOGADO)	
Documentos			
Id.	Data da Assinatura	Documento	Tipo
125105371	20/08/2025 23:08	PETIÇÃO	PETIÇÃO

AO JUÍZO DA VARA CÍVEL DA COMARCA DE ARIQUEMES/RO

Processo nº 7003289-50.2025.8.22.0002

WILTON MARTINI FUGIWARA, Administrador Judicial, nomeado nos autos da RECUPERAÇÃO JUDICIAL distribuída por SAPEC Agropecuária e o Empresário Victor Frederico Cruz Leite, denominados **GRUPO SAPEC**, vem, respeitosamente, à presença de V. Excelência para apresentar o Relatório Mensal de Atividades (RMA) dos Recuperandos, com a análise parcial dos dados contábeis relativos ao mês de julho de 2025.

Na oportunidade, informo que não foram enviados diversos documentos essenciais para a adequada análise da situação econômico-financeira dos Recuperandos, dentre os quais destacam-se o Balanço e DRE de julho (empresa trimestral), LCDPF do produtor rural Victor de todos os meses e Notas fiscais de entrada do período.

Este Administrador Judicial coloca-se à disposição de Vossa Excelência, dos Recuperandos, dos credores, do Representante do Ministério Público e demais interessados para quaisquer esclarecimentos que se fizerem necessários.

Ji-Paraná/RO, 20 de agosto de 2025

Wilton Fugiwara
Administrador Judicial

Gleice Kelly Simplicio Costa - CRC/RO 009681/O-6
Contadora - responsável pela análise financeira e patrimonial

Endereço: Travessa da CDL, 232, Bairro Centro em Ji-Paraná/RO
Contato: 69 99291-3593 E-mail: wiltonfugiwaraadv@gmail.com



RELATÓRIO MENSAL DE ATIVIDADES – GRUPO SAPEC

Processo n. 7003289-50.2025.8.22.0002

1ª Vara Cível da Comarca de Ariquemes/RO

Exma. Juiz de Direito: Fábio Batista

Em conformidade com o disposto no art. 22, inciso II, alínea “a” e “c” da Lei 11.101/05 (“LRF”), submete-se o presente relatório mensal de atividades para apreciação nos autos da Recuperação Judicial de Sapec Agropecuaria LTDA e Victor Frederico Cruz Leite com a análise (parcial) das demonstrações contábeis referentes ao mês de julho de 2025.

Salienta-se que as informações contábeis, financeiras e operacionais disponibilizadas pelos Recuperandos são de responsabilidade delas e seu contador, nos termos do art. 1177 e art. 1178 da Lei 10.406/2002, art. 1048 e art. 1049 do Decreto 9.580/2018.

O presente relatório reúne, de forma sintética, as análises realizadas por esta Administração Judicial, relacionadas às atividades dos recuperandos, com ênfase para as variações e informações relevantes reportadas pelo Grupo SAPEC, sempre levando em consideração o contexto específico de mercado no qual as empresas atuam, e o próprio processamento da Recuperação Judicial.

Desse modo, variações e informações relevantes são aquelas que possuem influência potencial nos demonstrativos contábeis e financeiros da empresa, seja por seu volume ou por sua natureza, e que possam causar impactos futuros de ordem financeira, administrativa ou patrimonial.

As análises que constam no presente relatório não são exaustivas, limitando-se às informações disponibilizadas pelos recuperandos mensalmente à essa Administração Judicial, de modo que podem conter assuntos em andamento que dependam de elucidações por parte da empresa.

Endereço: Travessa da CDL, 232, Bairro Centro em Ji-Paraná/RO
Contato: 69 99291-3593 E-mail: wiltonfugiwaraadv@gmail.com



SUMÁRIO

I - BREVE HISTÓRICO DAS RECUPERANDAS	4
II - EVOLUÇÃO DA CRISE.....	4
III - ANÁLISE DAS DEMONSTRAÇÕES ECONÔMICO-FINANCEIRAS.....	6
III.1 - PASSIVO CONCURSAL – GRUPO	6
TABELA PASSIVO CONCURSAL – SAPEC AGROPECUÁRIA.....	8
TABELA PASSIVO CONCURSAL – VICTOR LEITE	8
III.2 - OVERVIEW OPERACIONAL	8
III.3 - BALANÇO PATRIMONIAL – SAPEC AGROPECUÁRIA	9
a - Disponível	9
Notas Explicativas.....	10
b - Estoques	11
Nota explicativa	11
c - Ativo biológico	11
d - Ativo não Circulante.....	12
III.4 - BALANCETE COMPARATIVO - PASSIVO E PATRIMÔNIO LÍQUIDO.....	14
Passivo e Patrimônio Líquido	19
a - Passivo Circulante.....	19
b - Obrigações tributárias	20
c - Obrigações Trabalhistas	21
d - Fornecedores a pagar	24
e - Passivo Não Circulante	25
f - Patrimônio Líquido.....	25
III.5 - BALANCETE COM AS CONTAS DE RESULTADO - CUSTOS E DESPESAS	26
Custos e Despesas	26
a - Despesas Operacionais.....	26
b - Custos Operacionais.....	28
c - Receitas	29
d - Receitas Operacionais	30
Notas explicativas	32
IV - Análise dos indicadores	33



I - BREVE HISTÓRICO DAS RECUPERANDAS

Trata-se de pedido de recuperação judicial formulado pelas empresas integrantes do Grupo SAPEC, composto por empreendimentos voltados ao agronegócio, com ênfase nas atividades de pecuária, agricultura e piscicultura, com sede no Estado de Rondônia e mais de quatro décadas de atuação no setor.

Conforme narrado na petição inicial, o grupo iniciou suas atividades no final da década de 1970, a partir da aquisição do lote 152 (Fazenda Sant'Ana), no âmbito do Projeto Burareiro Licitação promovido pelo INCRA, no município de Ariquemes/RO. Desde então, consolidou-se como agente relevante na economia regional, ampliando progressivamente suas operações, gerando atualmente centenas de empregos diretos e indiretos.

Com o passar dos anos, o grupo expandiu suas atividades, diversificando sua atuação para a criação de gado de corte, melhoramento genético, produção de pescado em tanques escavados e cultivo de espécies nativas da Amazônia, como tambaqui, pirarucu e pintado. Essas atividades são desenvolvidas em seis propriedades, entre áreas próprias e arrendadas.

Mesmo diante de obstáculos ao longo de sua trajetória, como perdas causadas por pragas agrícolas, incêndio criminoso e exigências ambientais crescentes, o grupo conseguiu manter sua operação e ampliar sua atuação, demonstrando resiliência e capacidade de adaptação.

II - EVOLUÇÃO DA CRISE

Apesar de terem superado diversas adversidades ao longo dos anos, os requerentes passaram a enfrentar acentuado desequilíbrio financeiro, em decorrência de fatores econômicos e estruturais que afetaram profundamente o agronegócio nacional.



Destacam-se, entre esses fatores, a alta expressiva da taxa Selic, que elevou os custos de financiamento; a valorização do dólar, que encareceu insumos; e a restrição ao crédito rural, dificultando a sustentação das atividades em níveis viáveis.

A crise também remonta às fases iniciais do empreendimento, quando os projetos com cacau e seringueiras fracassaram devido a pragas agrícolas e à inadequação dos clones fornecidos por órgãos públicos, ocasionando prejuízos e desorganização financeira.

Como medida de reestruturação, o grupo voltou-se à pecuária, adquirindo fazendas como Nova Aliança, Umuarama, Primavera, Clarimar, Conquista e Navaité, consolidando a criação de gado de corte e o melhoramento genético do rebanho. Atualmente, o plantel ultrapassa 6.400 cabeças, com abate em frigoríficos como JBS e Minerva.

Contudo, a receita gerada revelou-se insuficiente para equilibrar as finanças, especialmente diante do agravamento do cenário macroeconômico. Diante da impossibilidade de adimplência regular, o Grupo SAPEC optou pela recuperação judicial, nos termos da Lei nº 11.101/2005, como meio legítimo de preservação da empresa, dos empregos e da atividade econômica exercida.

Buscam, assim, a reorganização de seus passivos e a reestruturação financeira, com o objetivo de manter as operações, garantir os postos de trabalho e continuar contribuindo para o desenvolvimento da região norte do país.

Para instruir a presente demanda, foram juntados os documentos exigidos pela legislação, incluindo procuração e demonstrativos contábeis pertinentes.



GRUPO SAPEC

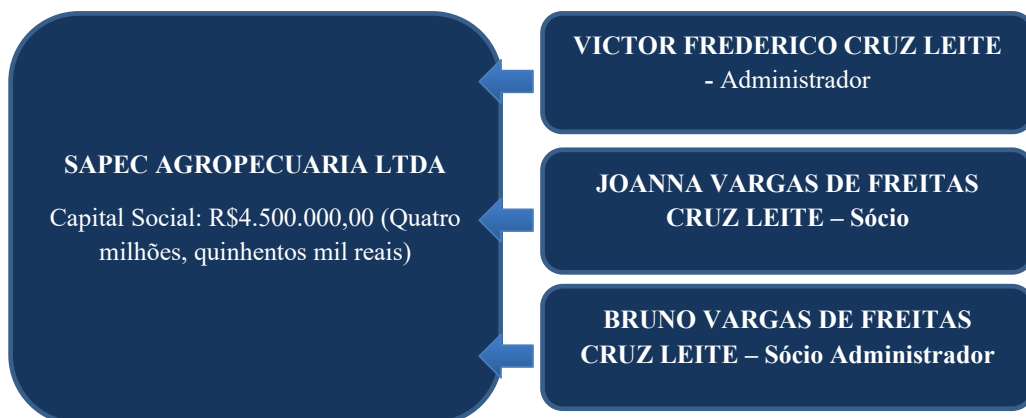

Fonte: Informações patrimoniais disponibilizadas pelos recuperandos.

III - ANÁLISE DAS DEMONSTRAÇÕES ECONÔMICO-FINANCEIRAS

III.1 - PASSIVO CONCURSAL – GRUPO

O passivo concursal informado pelo Grupo quando do ajuizamento da ação perfazia o importe de R\$ 150.595.531,20 distribuídos em 13 credores da Classe I, 05 credores Classe II e 05 credores da Classe III, e 06 da Classe IV. Abaixo se visualiza a composição dos valores por classe:

Classe	Nº Credores	Crédito (R\$)
Trabalhista	13	R\$ 2.441.425,25
Garantia Real	5	R\$ 115.614.142,97
Quirografários	5	R\$ 32.368.701,23
ME/EPP	6	R\$ 171.261,75
Total	29	R\$ 150.595.531,20

Fonte: Informações financeiras disponibilizadas pela recuperanda, adaptado pelo autor.



**Passivo por Número
de Credor**

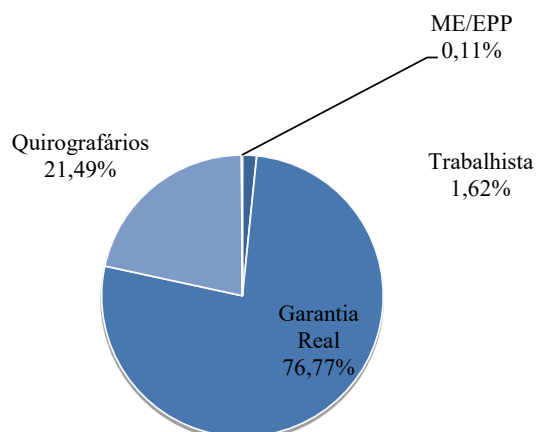

**Passivo por Número
de Créditos**

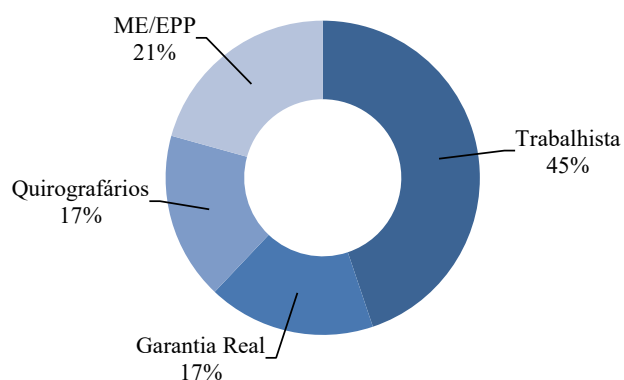

O Grupo Recuperando possui R\$ 150.595.531,20 milhões de passivo concursal, cerca de 98% dos créditos pertencem aos credores destacados no quadro abaixo.”



TABELA PASSIVO CONCURSAL – SAPEC AGROPECUÁRIA

Classe	Credor	Crédito (R\$)
Garantia Real	Banco do Brasil	R\$ 160.904,12
Garantia Real	Banco da Amazônia	R\$ 28.339.411,61
Garantia Real	Caixa Econômica	R\$ 12.315.425,41
Garantia Real	Safra Crédito	R\$ 305.734,10
Garantia Real	Credisis Crediari	R\$ 27.577.858,87
Quirografário	Caixa Econômica	R\$ 611.728,20
Quirografário	Itaú Unibanco S.A	R\$ 8.188.335,32
Trabalhistas	Empregados	R\$ 43.429,50
Trabalhistas	Honorários	R\$ 2.161.455,75
ME/EPP	Fornecedores	R\$ 93.214,83
Total		R\$ 79.797.497,71

Fonte: Informações financeiras disponibilizadas pela recuperanda.

TABELA PASSIVO CONCURSAL – VICTOR LEITE

Classe	Credor	Crédito (R\$)
Garantia Real	Banco do Brasil	R\$ 16.602.746,82
Garantia Real	Banco da Amazônia	R\$ 23.836.861,55
Garantia Real	Caixa Econômica	R\$ 6.475.200,49
Quirografário	Credisis Crediari	R\$ 21.720.940,01
Quirografário	Trr Ariquemes	R\$ 36.000,00
Quirografário	Casa da Lavoura	R\$ 1.811.697,70
Trabalhista	Honorários	R\$ 236.540,00
ME/EPP	Fornecedores	R\$ 78.046,92
Total		R\$ 70.798.033,49

Fonte: Informações financeiras disponibilizadas pela recuperanda.

O passivo concursal do Grupo Recuperando totaliza R\$ 150.595.531,20, dos quais R\$ 115.614.142,97 correspondem a créditos com garantia. Esse montante representa cerca de 76,77% da dívida total e está concentrado entre os credores com garantia real.

A Sapec Agropecuária tem como atividade principal a criação e industrialização de alevinos. De acordo com as informações contábeis encaminhadas pela recuperanda, no mês de julho de 2025, o passivo da empresa atingiu R\$ 71 milhões, representando um acréscimo de R\$ 8 milhões em relação a junho e de R\$ 14 milhões em relação a maio.

III.2 - OVERVIEW OPERACIONAL

As atividades agrícolas do grupo são realizadas em propriedades próprias, integralmente vinculadas ao negócio, localizadas no município de Ariquemes/RO. As principais



atividades econômicas são:

- Piscicultura, desenvolvida pela Sapec Agropecuária;
- Pecuária, conduzida pelo produtor rural Victor.

III.3 - BALANÇO PATRIMONIAL – SAPEC AGROPECUÁRIA

Em julho de 2025, o ativo total da Sapec Agropecuária somou R\$ 60.088.742,07, sendo 50,17% classificados como ativo circulante e 49,83% como ativo não circulante.

a - Disponível

O disponível da SAPEC representou 21,63% do ativo circulante, com aumento de aproximadamente R\$ 1,2 milhão em relação a junho. No entanto, de junho para maio houve redução de cerca de R\$ 660 mil.

Essa variação decorre, principalmente, do saldo mantido junto à Administradora Financeira Girassol, responsável pelos recebimentos e pagamentos da Sapec. Em julho de 2025, a conta encerrou com R\$ 6,4 milhões.

Valores do disponível do período:

Classificação	Descrição da conta	jul.-25	jun.-25	mai.-25
1	ATIVO	R\$60 088 742,07	R\$59 670 315,95	R\$59 296 055,78
1,1	ATIVO CIRCULANTE	R\$30 146 466,02	R\$29 714 011,91	R\$29 373 701,72
1.1.01	DISPONÍVEL	R\$6 522 119,40	R\$5 393 695,32	R\$5 863 566,74
1.1.01.002	BANCOS CONTA MOVIMENTO	R\$138,78	R\$138,78	R\$164,94
1.1.01.003	APLICAÇÕES FINANCEIRAS LIQUIDEZ IMEDIATA	R\$115 569,03	R\$339 171,46	R\$115 827,35
1.1.01.005	ADMINISTRADORA FINANCEIRA	R\$6 402 032,36	R\$5 050 005,85	R\$5 743 195,22

Fonte: Demonstrativos Contábeis disponibilizados pelos recuperandos.

Ao analisar o livro razão do período, verifica-se que algumas contas da empresa SAPEC são pagas diretamente por suas contas bancárias, como por exemplo, salário de funcionários e encargos sociais. Em julho, houve o resgate de uma aplicação financeira



no valor de R\$ 155 mil e recebimento de aluguel de imóveis na conta bancária do Santander, o que foi utilizado como saldo para quitar os valores pagos.

No entanto, a maior movimentação ocorreu nas contas administradas pela Girassol, que, em julho de 2025, recebeu mais de R\$ 2 milhões, provenientes principalmente do recebimento de clientes, e em sua maioria, de vendas de peixes, conforme notas fiscais registradas no livro razão. Nesse mesmo período, houve saídas que totalizaram R\$ 712.766,97, referente ao pagamento de fornecedores, prestadores de serviço, aquisição de insumos, despesas administrativas, entre outros. Como resultado, a conta encerrou o mês com saldo positivo.

Já em relação às informações patrimoniais e financeiras do Produtor Rural Victor, identifica-se que o ativo circulante do produtor é de R\$ 31,7 milhões, divididos entre os grupos disponíveis, que representa em julho o valor de R\$ 1,8 milhões, deste, 98% em direito da administradora financeira Girassol, empresa de gestão de pagamentos e recebimentos do grupo. A conta de clientes, no mês de junho, representa R\$ 2,9 milhões de reais, 9% do ativo circulante, neste mês houve uma redução em relação a junho, pelo recebimento do cliente Carlos Roberto de Faria, no valor de R\$ 207 mil.

Notas Explicativas

É importante salientar que o administrador judicial e sua equipe contábil não tiveram acesso aos extratos bancários da empresa Girassol, empresa essa contratada em abril de 2025 para administrar os recebimentos e pagamentos do grupo. Dessa forma, nossa análise baseia-se exclusivamente nas informações constantes no Livro Razão encaminhado para este fim.

O saldo registrado na conta Clientes, de R\$ 2,3 milhões, apresentou uma redução de R\$ 704 mil em relação a junho. Essa variação pode ser observada no balancete, refletindo, parcialmente, ao recebimento do cliente José Soares Renato da Silva, realizado em direito da administradora financeira. Ainda assim, houve vendas a prazo e outros recebimentos dentro do período, conforme demonstrado no livro razão.



Os impostos a recuperar referem-se a créditos de ICMS, PIS e COFINS, sobre encargos de depreciação, bem como IRRF. Essa rubrica apresentou acréscimo de R\$ 35,1 mil em relação a junho e decréscimo de R\$ 196,2 mil em relação a abril. A variação decorre da compensação de lançamentos de INSS e Funrural, CSRF e IRRF.

b - Estoques

O saldo de estoques refere-se, principalmente, a rações utilizadas na alimentação dos peixes. Em julho, o saldo foi de R\$ 620 mil, aumento de R\$ 40 mil em relação a junho e de R\$ 430 mil em relação a maio.

A principal fornecedora de ração é a Zaltana Indústria e Comércio de Alimentos S.A. Em julho, foram adquiridos R\$ 1.238.749,00 em rações, sendo consumidos R\$ 1.079.584,00 na engorda de peixes. Nos balancetes do produtor rural Victor não foi identificado grupo de estoques.

Nota explicativa

As notas fiscais de compra do período não foram apresentadas. A recuperanda foi contatada para encaminhá-las.

c - Ativo biológico

A SAPEC Agropecuária tem como atividade principal a criação de alevinos, conhecida como piscicultura, onde esses alevinos são produzidos e preparados para a recria e engorda para venda. Portanto, seu ativo biológico é composto por pintado recria e tambaqui, conforme demonstrado em balancete, um total de R\$ 18 milhões em peixe, representando 62% do ativo circulante. E ao comparar o período de julho, junho e maio, o crescimento foi linear. A rubrica possui a seguinte composição:



Descrição da conta	jul.-25	jun.-25	mai.-25
ATIVO BIOLÓGICO	R\$18 869 786,43	R\$18 320 194,47	R\$18 297 167,52
ATIVO BIOLÓGICO ORIGEM ANIMAL	R\$18 869 786,43	R\$18 320 194,47	R\$18 297 167,52
Pintado Recria	R\$804 306,42	R\$748 168,05	R\$748 168,05
Tambaqui Recria/Engorda	R\$18 065 480,01	R\$17 572 026,42	R\$17 548 999,47

Fonte: Demonstrativos Contábeis disponibilizados pelos recuperandos.

O produtor rural Victor possui como ativo biológico rebanho bovino avaliado em R\$ 11,6 milhões em julho de 2025, apresentando redução de R\$ 300 mil em relação a junho e de mais de R\$ 1 milhão em relação a maio.

De acordo com o CPC 29, o Ativo biológico é um animal e/ou uma planta, vivos e deve ser mensurado ao valor justo menos as despesas de venda no momento do reconhecimento inicial e no final de cada período de competência, exceto para os casos, em que o valor justo não pode ser mensurado de forma confiável.

d - Ativo não Circulante

O grupo de ativo não circulante é composto por todos os ativos que são realizáveis a longo prazo, entre eles, o adiantamento para os sócios, que representa 11% do ativo não circulante, sendo a maior parte adiantada ao sócio Victor Frederico Cruz Leite.

O produtor rural mantém investimentos de participação em cooperativas de crédito, bem como títulos de capitalização, totalizando o valor de R\$ 491 mil.

O ativo imobilizado da empresa representa 81% do ativo não circulante, sendo composto em sua maioria por imóveis em nome da empresa, tais como: açudes e represas, edifícios, imóveis rurais e urbanos, totalizam o valor de R\$ 21 milhões, se mantendo inalterado no decorrer dos períodos, apenas sofrendo depreciação. É importante salientar que alguns dos imóveis pertencentes a empresa estão alienados nos financiamentos bancários contraídos pela empresa. Conforme tabela abaixo:



Lotes em Garantia					
Empresa	Banco	Cédula	Lotes em Garantia	Valor da Cédula	Vencimento
Sapec	Banco do Brasil	117.816.071	183	R\$ 150.820,13	25/06/2025
Sapec	Crediari	15.070.623	136	R\$ 27.577.858,87	15/12/2030
Sapec	BASA	100.18.0140/4	154, 155, 178, 179	R\$ 4.171.647,98	10/10/2028
Sapec	BASA	100.11.0031/7	154, 155, 178, 179	R\$ 2.070.931,88	30/11/2030
Sapec	BASA	100-23/5201-8	137	R\$ 5.162.664,96	10/01/2025
Sapec	BASA	100-19/0611-7	152, 153, 154/155, 178 e 179	R\$ 10.583.341,54	10/01/2030
Sapec	Caixa Econômica	1865728/4486/2023	151	R\$ 8.921.458,70	18/01/2025
Sapec	BASA	100.14.0044/2	154, 155, 178, 179	R\$ 789.916,59	10/06/2026
Sapec	BASA	100.24/5631-0	134	R\$ 5.354.550,86	10/08/2025
Sapec	Caixa Econômica	224424/4486/2024	151	R\$ 3.268.149,65	24/01/2026

Fonte: Informações administrativas disponibilizadas pelos recuperandos.

Além disso, o imobilizado é composto por menos de 1% de móveis e utensílios, 15% de máquinas, equipamentos e ferragens, bem como veículos e caminhões, representando 9%. Ambos se mantêm lineares em comparação ao meses. Importante justificar que alguns dos veículos também estão como garantia em financiamento realizados por essa instituição.

MAQUINÁRIOS FINANCIADOS - ALIENADOS FIDUCIARIAMENTE							
Empresa	Banco	Cédula	Quantidade	Maquinários	Ano	Valor da Cédula	Vencimento
Sapec	BASA	FIR-100.11.0031/7	1	Motocicleta Honda NXR 150cc BROS	2011	R\$ 2.164.436,93	30/11/2030
Sapec	BASA	FIR-P-100-19/0611-7	3	Motocicletas Honda Pop 110I	2019	R\$ 10.583.341,54	10/01/2030
			1	Caminhão Mercedes Benz Atego 1726/48	2019		
			3	Trator John Deere 5090E	2019		
			1	Guindaste Veicular	2019		
			1	Pá Carregadeira Volvo L60F	2019		

Endereço: Travessa da CDL, 232, Bairro Centro em Ji-Paraná/RO
Contato: 69 99291-3593 E-mail: wiltonfugiwaraadv@gmail.com



			1	Escavadeira Hidráulica Volvo EC220D	2019		
Saptec	Banco Safrá	-	1	Ford Ranger Limited Blindada	2023- 2024	R\$ 278.598,87	20/05/2025
TOTAL			12				

Fonte: Informações administrativas disponibilizadas pela recuperanda.

Já a conta de imobilizado do produtor rural Victor tem em julho de 2025 o valor de R\$ 13,2 milhões, sendo que em sua maioria é composto de ativo biológico de reprodução, matrizes e reprodutores no valor de R\$ 10,1 milhões, máquinas e equipamentos no valor de R\$ 2,2 milhões, e veículos e consórcios que totalizam quase R\$ 1 milhão. Ao comparar com os meses anteriores, esse patrimônio permanece inalterado.

É importante salientar que parte desse imobilizado está como garantia em financiamentos realizados pelo produtor junto a instituições financeiras e bancos.

III.4 - BALANCETE COMPARATIVO - PASSIVO E PATRIMÔNIO LÍQUIDO

Contas	Descrição da conta	Julho/2025	Junho/2025	Maio/2025
2	PASSIVO E PATRIMÔNIO LÍQUIDO	-R\$58 359 229,68	-R\$57 580 054,01	-R\$56 667 468,60
2,1	PASSIVO CIRCULANTE	-R\$45 654 929,48	-R\$37 191 068,75	-R\$36 278 483,34
2.1.01	EMPRÉSTIMOS E FINANCIAMENTOS	-R\$36 406 412,57	-R\$35 951 355,89	35041418,47-
2.1.01.001	EMPRÉSTIMOS	-R\$32 117 618,06	-R\$31 796 171,04	-R\$31 017 727,62
2.1.01.001.000	Banco Bradesco	-R\$13,78	-R\$13,78	-R\$13,78
2.1.01.001.000	Banco Itaú	-R\$552 651,93	-R\$552 651,93	-R\$552 651,93
2.1.01.001.000	Cédula de Credito Crediari nº 0015070623	-R\$7 730 000,00	-R\$7 730 000,00	-R\$7 730 000,00
2.1.01.001.000	Cheque Especial Itaú	-R\$1 700 000,00	-R\$1 700 000,00	-R\$1 700 000,00
2.1.01.001.000	Empréstimo Banco do Brasil	-R\$21 354,64	-R\$17 934,09	-R\$11 736,95
2.1.01.001.000	Empréstimo Banco do Brasil Cont. 117.816.071	-R\$154 684,37	-R\$154 684,37	-R\$152 655,70
2.1.01.001.000	Empréstimo Banco Itaú 2961537574	-R\$3 294 587,70	-R\$3 198 336,85	-R\$3 198 336,85
2.1.01.001.000	Empréstimo BASA Contrato 100-24/5631-0	-R\$5 334 637,53	-R\$5 283 537,03	-R\$5 234 551,04

Endereço: Travessa da CDL, 232, Bairro Centro em Ji-Paraná/RO
Contato: 69 99291-3593 E-mail: wiltonfugiwaraadv@gmail.com



2.1.01.001.000	Empréstimo Caixa Econômica Federal *1865728	-R\$9 719 047,33	-R\$9 588 095,95	-R\$8 904 805,61
2.1.01.001.000	Empréstimo Caixa Econômica Federal *968.729	-R\$611 728,20	-R\$611 728,20	-R\$611 728,20
2.1.01.001.000	Emprestimo CEF 2224424/4486/20	-R\$2 998 912,58	-R\$2 959 188,84	-R\$2 921 247,56
2.1.01.003	FINANCIAMENTOS	-R\$11 973 479,57	-R\$11 861 466,93	-R\$11 755 066,31
2.1.01.003.000	Financiamento Banco SAFRA - CDC Veiculos	-R\$139 764,16	-R\$148 499,42	-R\$157 234,68
2.1.01.003.000	FNO Cont. 11/0031-7	-R\$641 057,53	-R\$635 241,46	-R\$629 629,51
2.1.01.003.000	FNO Cont. 14/0044-2	-R\$861 859,64	-R\$857 732,26	-R\$853 871,05
2.1.01.003.000	FNO Cont. 18/0140-4	-R\$2 569 984,33	-R\$2 553 043,29	-R\$2 536 720,76
2.1.01.003.000	FNO Cont. 19/0611-7	-R\$2 204 988,84	-R\$2 156 128,39	-R\$2 109 992,34
2.1.01.003.000	FNO Cont. 23/6376-1	-R\$5 555 825,07	-R\$5 510 822,11	-R\$5 467 617,97
2.1.01.004	(-) ENCARGOS FINANCEIROS A APROPRIAR	R\$7 684 685,06	R\$7 706 282,08	R\$7 731 375,46
2.1.01.004.000	(-) Encargos a Transcorrer Contrato Crediari 15070623	R\$5 971 370,34	R\$5 971 370,34	R\$5 971 370,34
2.1.01.004.000	(-) Encargos a Transcorrer Financiamento Banco SAFRA - CD	R\$49 039,04	R\$49 039,04	R\$51 970,16
2.1.01.004.000	(-) Encargos Financeiros a Apropriar	R\$228 095,29	R\$241 512,66	R\$254 930,03
2.1.01.004.000	(-) Encargos Financeiros a Transcorrer *2961537574	R\$1 421 565,65	R\$1 421 565,65	R\$1 421 565,65
2.1.01.004.000	(-) Encargos Financeiros a Transcorrer *968.729	R\$14 614,74	R\$22 794,39	R\$31 539,28
2.1.02	OUTRAS OBRIGAÇÕES	-R\$5 378,90	-R\$14 696,65	-R\$9 317,75
2.1.02.007	ADIANTAMENTO DE CLIENTES	-R\$5 378,90	-R\$14 696,65	-R\$9 317,75
2.1.02.007.001	Adiantamento de clientes	R\$0,00	-R\$9 317,75	-R\$9 317,75
2.1.02.007.001	Rosapesca Distribuidora de Pescados LTDA	-R\$5 378,90	-R\$5 378,90	R\$0,00
2.1.03	FORNECEDORES	-R\$617 123,31	-R\$308 008,31	-R\$307 990,75
2.1.03.001	FORNECEDORES NACIONAIS PARTES NÃO RELACIONADOS	-R\$617 123,31	-R\$308 008,31	-R\$307 990,75
2.1.03.001.000	AMPLA ENERGIA E SERVIÇO S.A.	-R\$480,10	-R\$605,14	-R\$1 074,38
2.1.03.001.000	Auto Elétrica e Dist Rondonia Ltda EPP	-R\$1 589,00	R\$0,00	R\$0,00
2.1.03.001.000	Claudio Ferreira De Lima Representacoes	-R\$2 796,00	-R\$2 796,00	-R\$2 796,00
2.1.03.001.000	CONTINENTAL SERVIÇOS DE COMUNICAÇÃO LTDA	-R\$250,00	-R\$250,00	-R\$250,00

Endereço: Travessa da CDL, 232, Bairro Centro em Ji-Paraná/RO
 Contato: 69 99291-3593 E-mail: wiltonfugiwaraadv@gmail.com



2.1.03.001.000	Dinamica Equipamentos De Const. E Repres	-R\$12 900,00	R\$0,00	R\$0,00
2.1.03.001.000	DISTRIBUIDORA NOVA CANAA LTDA	-R\$39 702,00	-R\$39 702,00	-R\$39 702,00
2.1.03.001.000	DISTRIBUIDORA RECIPUTTI LTDA	-R\$9 560,84	R\$0,00	R\$0,00
2.1.03.001.000	E B DE OLIVEIRA ELETRICISTA	-R\$12 670,00	-R\$12 670,00	-R\$12 670,00
2.1.03.001.000	ENERGISA S.A	R\$0,00	-R\$6 015,76	-R\$1 233,99
2.1.03.001.000	Escritório Contábil Capitaio Ltda	-R\$21 916,00	-R\$21 916,00	-R\$21 916,00
2.1.03.001.000	Eucatur Emp União Case de Transp e Tur	-R\$148,03	-R\$148,03	-R\$148,03
2.1.03.001.000	FORTBRAS AUTOPECAS S.A.	-R\$3 352,50	R\$0,00	R\$0,00
2.1.03.001.000	Franca Advogados	-R\$34 322,32	-R\$34 322,32	-R\$34 322,32
2.1.03.001.000	Imperial Segurança Eletrônica Ltda ME	-R\$1 100,00	-R\$3 003,50	R\$0,00
2.1.03.001.000	J C Distribuidora Ltda	-R\$398,00	R\$0,00	-R\$60,00
2.1.03.001.000	Kalunga Com. e Ind Grafica Ltda	-R\$2 064,62	-R\$2 064,62	-R\$727,90
2.1.03.001.000	LIGHT SERVIÇOS DE ELETRICIDADE S/A			-R\$1 444,06
2.1.03.001.000	M. C. DE SOUZA LOPES	-R\$8 294,83	-R\$8 294,83	-R\$8 294,83
2.1.03.001.000	Maria Luiza Da Silva ME	-R\$769,20	R\$0,00	-R\$80,00
2.1.03.001.000	MEGA VEÍCULOS LTDA	-R\$4 195,09	-R\$4 195,09	-R\$4 056,61
2.1.03.001.000	Multsoft Desenvolvimento De Sistemas Ltda Epp	-R\$3 995,70	-R\$3 995,70	-R\$5 940,27
2.1.03.001.000	Nissey Maquinas Agricolas Ltda	-R\$7 411,50	-R\$7 411,50	-R\$5 891,42
2.1.03.001.000	NISSEY MOTOR JI-PARANÁ	-R\$773,06	-R\$1 543,82	-R\$2 314,58
2.1.03.001.000	NORTE GASES COM. E DISTRIBUIÇÃO DE GASES EIRELI	-R\$931,50	R\$0,00	R\$0,00
2.1.03.001.000	PONTO CERTO MATERIAIS PARA CONSTRUCAO	-R\$42 480,00	R\$0,00	R\$0,00
2.1.03.001.000	PREMIUM RIO VEÍCULOS LTDA	-R\$5 776,84	-R\$5 776,84	-R\$114,00
2.1.03.001.000	PREVIATTI SOCIEDADE INDIVIDUAL DE ADVOCACIA	-R\$17 452,85	-R\$17 452,85	-R\$17 452,85
2.1.03.001.000	ROSSATO & CIA LTDA	-R\$675,00	-R\$675,00	R\$0,00
2.1.03.001.000	Santos E Barretos Com. E Repres. Ltda	-R\$1 123,29	-R\$1 076,04	-R\$1 076,04
2.1.03.001.000	SANTOS E CIA LTDA	-R\$139,90	R\$0,00	-R\$523,20
2.1.03.001.000	Selaria E Sapataria Ribeiro Ltda ME	R\$0,00	-R\$288,00	-R\$118,00
2.1.03.001.000	SJ Industria Comercio e Serviços Ltda	R\$0,00	-R\$2 100,00	-R\$6 300,00

Endereço: Travessa da CDL, 232, Bairro Centro em Ji-Paraná/RO
Contato: 69 99291-3593 E-mail: wiltonfugiwaraadv@gmail.com



2.1.03.001.000	SJ INDUSTRIA, COMERCIO E SERVICOS LTDA	R\$0,00	-R\$180,00	-R\$783,00
2.1.03.001.000	SOUBHIA E CIA LTDA (ARIQUEMES)	-R\$3 150,00	-R\$3 150,00	-R\$3 150,00
2.1.03.001.000	SOUZA, ARAUJO, BUTZER E ZANCHIM ADVOGADOS	-R\$120 000,01	-R\$120 000,01	-R\$120 000,01
2.1.03.001.000	TELEFÔNICA BRASIL S.A.	-R\$255,26	-R\$255,26	-R\$7 176,00
2.1.03.001.000	TRANSPORTES NIL LTDA	-R\$7 800,00	-R\$7 800,00	-R\$255,26
2.1.03.001.000	W FRANCA LTDA	-R\$320,00	-R\$320,00	-R\$7 800,00
2.1.03.001.000	ZALTANA INDUSTRIA E COMERCIO DE ALIMENTOS S/A	-R\$248 329,87	R\$0,00	-R\$320,00
2.1.04	OBRIGAÇÕES TRIBUTÁRIAS	-R\$279 437,13	-R\$293 151,05	-R\$290 759,19
2.1.04.001	IMPOSTOS E CONTRIBUIÇÕES A RECOLHER	-R\$70 398,75	-R\$78 101,41	-R\$70 093,63
2.1.04.001.000	CRF a Recolher	-R\$8 106,62	-R\$14 086,55	-R\$15 238,80
2.1.04.001.000	FUNRURAL a Recolher	-R\$27 771,01	-R\$26 181,01	-R\$17 229,05
2.1.04.001.000	INSS Retido a Recolher	-R\$95,07	-R\$95,07	-R\$118,84
2.1.04.001.000	IRRF a Recolher s/ Folha	-R\$31 748,26	-R\$33 203,74	-R\$32 600,21
2.1.04.001.000	IRRF Retido a Recolher	-R\$2 677,79	-R\$4 535,04	-R\$4 906,73
2.1.04.002	PARCELAMENTO DE IMPOSTOS	-R\$209 038,38	-R\$215 049,64	-R\$220 665,56
2.1.04.002.000	Parcelamento Esp. Prog de Reg Tributária - PERT INSS	-R\$14 591,08	-R\$15 734,16	-R\$16 877,24
2.1.04.002.000	Parcelamento INSS 3900127	-R\$22 910,10	-R\$25 773,81	-R\$28 637,52
2.1.04.002.000	Parcelamento nº 3658503 IRPJ CSLL	R\$0,00	-R\$2 004,47	-R\$3 613,60
2.1.04.002.000	Parcelamento Prog de Reg Tributária Rural - Funrural	-R\$171 537,20	-R\$171 537,20	-R\$171 537,20
2.1.05	OBRIGACOES TRABALHISTAS/PREVIDENCIARIAS	-R\$661 892,51	-R\$623 856,85	-R\$628 131,92
2.1.05.001	OBRIGAÇÕES COM O PESSOAL	-R\$174 356,26	-R\$164 572,32	-R\$189 235,25
2.1.05.001.000	Pro-Labore a Pagar	-R\$6 415,24	-R\$6 415,24	-R\$6 415,24
2.1.05.001.000	Salários e Ordenados a Pagar	-R\$167 941,02	-R\$158 157,08	-R\$182 820,01
2.1.05.002	OBRIGAÇÕES PREVIDENCIÁRIAS	-R\$42 818,28	-R\$39 033,26	-R\$48 270,12
2.1.05.002.000	FGTS a Recolher	-R\$17 004,36	-R\$16 655,82	-R\$25 565,70
2.1.05.002.000	INSS a Recolher	-R\$25 813,92	-R\$22 377,44	-R\$22 704,42
2.1.05.003	PROVISÕES	-R\$444 717,97	-R\$420 251,27	-R\$390 626,55
2.1.05.003.000	FGTS s/ Provisão de Férias	-R\$23 484,10	-R\$23 139,71	-R\$21 991,27

Endereço: Travessa da CDL, 232, Bairro Centro em Ji-Paraná/RO
 Contato: 69 99291-3593 E-mail: wiltonfugiwaraadv@gmail.com



2.1.05.003.000	FGTS s/ Provisão de 13º Salário	-R\$8 653,95	-R\$7 230,36	-R\$6 238,88
2.1.05.003.000	INSS s/ Provisão de 13º Salário	-R\$2 920,78	-R\$2 440,27	-R\$2 105,69
2.1.05.003.000	INSS s/ Provisão de Férias	-R\$7 925,99	-R\$7 809,75	-R\$7 422,20
2.1.05.003.000	Provisão p/ 13º Salário	-R\$108 177,52	-R\$90 381,84	-R\$77 987,66
2.1.05.003.000	Provisão p/ Férias	-R\$293 555,63	-R\$289 249,34	-R\$274 880,85
2.1.06.006	OUTRAS OBRIGAÇÕES			-R\$865,26
2.1.06.006.000	Pensão alimentícia a pagar			-R\$865,26
2,2	PASSIVO NÃO CIRCULANTE	-R\$33 339 765,75	-R\$25 700 605,54	-R\$25 700 605,54
2.2.01	PASSIVO EXIGÍVEL A LONGO PRAZO	-R\$25 700 605,54	-R\$25 700 605,54	-R\$25 700 605,54
2.2.01.001	EMPRÉSTIMOS FINANCIAMENTOS E	-R\$33 325 779,83	-R\$33 325 779,83	-R\$33 325 779,83
2.2.01.001.000	Cédula de Credito Crediari nº 0015070623	-R\$19 847 858,87	-R\$19 847 858,87	-R\$19 847 858,87
2.2.01.001.000	Empréstimo Banco Itau * 2961537574	-R\$3 101 500,53	-R\$3 101 500,53	-R\$3 101 500,53
2.2.01.001.000	Financiamento Banco SAFRA - CDC Veículos	-R\$104 823,12	-R\$104 823,12	-R\$104 823,12
2.2.01.001.000	FNO Cont. 11/0031-7	-R\$1 269 489,26	-R\$1 269 489,26	-R\$1 269 489,26
2.2.01.001.000	FNO Cont. 18-0140/4	-R\$1 224 356,42	-R\$1 224 356,42	-R\$1 224 356,42
2.2.01.001.000	FNO Cont. 19/0611-7	-R\$7 777 751,63	-R\$7 777 751,63	-R\$7 777 751,63
2.2.01.003	PARCELAMENTO DE IMPOSTOS	-R\$13 985,92	-R\$13 985,92	-R\$13 985,92
2.2.01.003.000	Parcelamento Esp. Prog de Reg Tributária - PERT INSS	-R\$13 985,92	-R\$13 985,92	-R\$13 985,92
2.2.01.004	(-) ENCARGOS FINANCEIROS A APROPRIAR	R\$7 639 160,21	R\$7 639 160,21	R\$7 639 160,21
2.2.01.004.000	(-) Encargos a Transcorrer Contrato Crediari 15070623	R\$6 625 564,66	R\$6 625 564,66	R\$6 625 564,66
2.2.01.004.000	(-) Encargos a Transcorrer Financiamento Banco SAFRA - CD	R\$35 149,29	R\$35 149,29	R\$35 149,29
2.2.01.004.000	(-) Encargos a Transcorrer s/ Empréstimo 2961537574	R\$495 420,94	R\$495 420,94	R\$495 420,94
2.2.01.004.000	(-) Encargos Financeiros a Transcorrer s/ Financiamento 19/0	R\$483 025,32	R\$483 025,32	R\$483 025,32
2,4	PATRIMÔNIO LÍQUIDO	R\$5 311 620,28	R\$5 311 620,28	R\$5 311 620,28
2.4.01	CAPITAL SOCIAL	-R\$4 500 000,00	-R\$4 500 000,00	-R\$4 500 000,00
2.4.01.001	CAPITAL SUBSCRITO	-R\$4 500 000,00	-R\$4 500 000,00	-R\$4 500 000,00
2.4.01.001.000	Bruno Vargas de Freitas Cruz Leite	-R\$2 568 780,00	-R\$2 568 780,00	-R\$2 568 780,00

Endereço: Travessa da CDL, 232, Bairro Centro em Ji-Paraná/RO
 Contato: 69 99291-3593 E-mail: wiltonfugiwaraadv@gmail.com



2.4.01.001.000	Joanna Vargas de Freitas Cruz Leite	-R\$1 094 985,00	-R\$1 094 985,00	-R\$1 094 985,00
2.4.01.001.000	Rodrigo Martins de Abreu Cruz Leite	-R\$836 235,00	-R\$836 235,00	-R\$836 235,00
2.4.02	RESERVAS	-R\$3 182 258,13	-R\$3 182 258,13	-R\$3 182 258,13
2.4.02.001	APORTE PARA FUTURO AUMENTO DE CAPITAL	-R\$3 182 258,13	-R\$3 182 258,13	-R\$3 182 258,13
2.4.02.001.000	Aporte - Victor F Cruz Leite	-R\$3 182 258,13	-R\$3 182 258,13	-R\$3 182 258,13
2.4.03	OUTRAS CONTAS DO PATRIMÔNIO LÍQUIDO	R\$12 993 878,41	R\$12 993 878,41	R\$12 993 878,41
2.4.03.001	PREJUÍZOS ACUMULADOS	R\$12 972 900,78	R\$12 972 900,78	R\$12 972 900,78
2.4.03.001.001	(-) Prejuízos Acumulados	R\$9 504 772,58	R\$9 504 772,58	R\$9 504 772,58
2.4.03.001.002	Resultado do Exercício em Curso	R\$3 468 128,20	R\$3 468 128,20	R\$3 468 128,20
2.4.03.002	AJUSTES DE EXERCÍCIOS ANTERIORES	R\$20 977,63	R\$20 977,63	R\$20 977,63
2.4.03.002.000	Ajustes Credores de Exercícios Anteriores	-R\$1 246,87	-R\$1 246,87	-R\$1 246,87
2.4.03.002.000	Ajustes Devedores de Exercícios Anteriores	R\$22 224,50	R\$22 224,50	R\$22 224,50

Fonte: Demonstrativos Contábeis disponibilizados pela recuperanda.

Passivo e Patrimônio Líquido

a - Passivo Circulante

O passivo circulante da empresa SAPEC tem um saldo em julho de 2025 de R\$ 45,6 milhões, e o passivo não circulante da empresa tem um saldo no mesmo período de R\$ 33,3 milhões. Do passivo circulante, 70% são empréstimos e 26% composto de financiamentos.

Ao comparar os meses em análise, verifica-se que o saldo da conta empréstimos, aumentou R\$ 1,1 milhões, ao visualizar o livro razão, constatou que esse aumento é referente a juros de parcelas não pagas. O que nos permite entender que há uma taxa alta de juros desses empréstimos.

Já em relação ao financiamento, que totalizam até o período o valor de R\$ 11 milhões, saldo esse a curto prazo, teve um aumento de R\$ 218 mil reais no período, proveniente de juros sobre o capital captado.



Ao analisar o passivo circulante do produtor rural Victor, verifica-se que o saldo do passivo circulante totaliza R\$ 63,5 milhões, desses, 56,8% são referente a empréstimos e financiamentos, ao comparar com os meses anteriores, houve um acréscimo que representa juros sobre parcelas não pagas conforme livro razão.

b - Obrigações tributárias

A empresa SAPEC goza do benefício de isenção de Imposto sobre Operações relativas à Circulação de Mercadorias e sobre Prestações de Serviços de Transporte Interestadual e Intermunicipal e de Comunicação - ICMS sobre sua principal atividade, de acordo com o anexo I do regulamento de ICMS/RO nº 22721/2018, parte 03 item 45, renovado pelo convênio ICMS 76/98, Conv. ICMS 3/25, efeitos a partir de 15.01.25. E de alíquota zero para PIS e COFINS, de acordo com a Lei nº 10.925/2004, artigo 1º, inciso XX, alínea "b".

As obrigações tributárias são divididas entre tributos retidos, tais como: Contribuições Sociais Retidas na Fonte - CRF, Imposto de Renda Retido na Fonte - IRRF, Instituto Nacional do Seguro Social - INSS retido, bem como, IRRF sobre a folha e Fundo de Assistência ao Trabalhador Rural - FUNRURAL a recolher, um total de R\$ 279 mil, R\$ 13 mil menor comparado ao mês de junho, e R\$ 11 mil menor comparado ao mês de maio. No mês de julho/2025, a empresa recuperanda apresentou o recibo de DCTFWEB com o valores de CSRF e IRRF totalizando o valor de R\$ 52.679,95 com vencimento para fim de agosto.

Também tem em suas obrigações, valores de parcelamento de tributos, tais como parcelamento de INSS no PERT, parcelamento de INSS, e parcelamento de Funrural. Representando em média 0,5% do passivo circulante. Em contato com a assessoria do recuperante, o saldo do parcelamento do Funrural houve uma compensação não lançada, o que será ajustado em períodos posteriores. Na tabela a seguir, verifica-se os parcelamentos ativos e regulares:

Modalidade	Número do parcelamento	Quantidade de parcelas	Quantidade parcela restante	Saldo devedor
Especial lei 13.496/17	62517802-5	116	23	R\$ 36.482,93

Endereço: Travessa da CDL, 232, Bairro Centro em Ji-Paraná/RO
Contato: 69 99291-3593 E-mail: wiltonfugiwaraadv@gmail.com



- PERT				
RFB-Lei 10.522/02 - Simplificado geral	63894104-0	60	8	R\$ 37.460,13
Saldo devedor dos parcelamentos no período				R\$ 73.943,06

Fonte: Relatórios fiscais disponibilizados pela recuperanda.

A empresa SAPEC apresentou em 05 de agosto conforme solicitação do administrador judicial a situação fiscal da empresa emitido dentro do Site E-cac da RFB, e o diagnóstico fiscal da empresa é que a mesma tem parcelamentos com exigibilidade suspensa, regular, com certidão positiva com efeitos negativos. Além disso, a empresa apresentou relatório fiscal da Secretaria de Finanças do Estado-Sefin/RO, e não consta valores em aberto.

Não foram constatadas obrigações tributárias no balancete do produtor rural Victor no período analisado.

c - Obrigações Trabalhistas

As obrigações trabalhistas expressaram acréscimo de 6% (R\$ 38 mil) em julho, finalizando com saldo de R\$ 661,8 mil, e possuem a seguinte composição:

Código da conta	Descrição da conta	julho/2025	junho/2025	maio/2025
2.1.05	OBRIGACOES TRABALHISTAS/PREVIDENCIARIAS	-R\$661 892,51	-R\$623 856,85	-R\$628 131,92
2.1.05.001	OBRIGAÇÕES COM O PESSOAL	-R\$174 356,26	-R\$164 572,32	-R\$189 235,25
2.1.05.001.000	Pro-Labore a Pagar	-R\$6 415,24	-R\$6 415,24	-R\$6 415,24
2.1.05.001.000	Salários e Ordenados a Pagar	-R\$167 941,02	-R\$158 157,08	-R\$182 820,01
2.1.05.002	OBRIGAÇÕES PREVIDENCIÁRIAS	-R\$42 818,28	-R\$39 033,26	-R\$48 270,12
2.1.05.002.000	FGTS a Recolher	-R\$17 004,36	-R\$16 655,82	-R\$25 565,70
2.1.05.002.000	INSS a Recolher	-R\$25 813,92	-R\$22 377,44	-R\$22 704,42
2.1.05.003	PROVISÕES	-R\$444 717,97	-R\$420 251,27	-R\$390 626,55
2.1.05.003.000	FGTS s/ Provisão de Férias	-R\$23 484,10	-R\$23 139,71	-R\$21 991,27
2.1.05.003.000	FGTS s/ Provisão de 13º Salário	-R\$8 653,95	-R\$7 230,36	-R\$6 238,88
2.1.05.003.000	INSS s/ Provisão de 13º Salário	-R\$2 920,78	-R\$2 440,27	-R\$2 105,69

Endereço: Travessa da CDL, 232, Bairro Centro em Ji-Paraná/RO
Contato: 69 99291-3593 E-mail: wiltonfugiwaraadv@gmail.com



2.1.05.003.000	INSS s/ Provisão de Férias	-R\$7 925,99	-R\$7 809,75	-R\$7 422,20
2.1.05.003.000	Provisão p/ 13º Salário	-R\$108 177,52	-R\$90 381,84	-R\$77 987,66
2.1.05.003.000	Provisão p/ Férias	-R\$293 555,63	-R\$289 249,34	-R\$274 880,85

Fonte: Demonstrativos Contábeis disponibilizados pela recuperanda.

Segundo os demonstrativos contábeis, em maio/25, R\$ 182.820 foi valores com salários e ordenados, já em julho/25 o valor dessa mesma conta foi de R\$ 167.941. O valor de FGTS a recolher é seguido de R\$ 25.565 em maio, e em julho o valor de FGTS foi de R\$ R\$ 17.004,36. Além disso, foi provisionado os valores de FGTS de férias e de 13º salário.

Já em relação aos valores de provisão de férias e 13 º salário, sobre mensalmente 1 avo por mês, até o fim do período e data de pagamento. No gráfico 03 é possível visualizar os valores dos encargos trabalhistas:

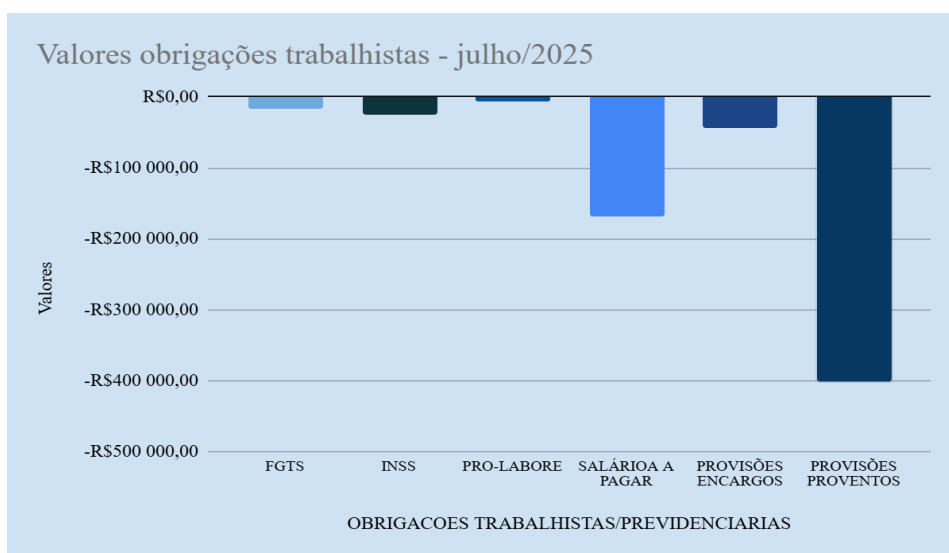

Fonte: Dados retirados do balancete da contabilidade julho/2025.

A empresa em recuperação judicial disponibilizou uma resumo das informações trabalhistas, bem como, as informações enviadas para o E-Social, conforme tabela a seguir:

RESUMO MENSAL DA FOLHA 07/25			
INSS		FGTS, PIS e ISS	
Salário contribuição empregados:	203.133,64	Base do FGTS:	212.556,83



Salário contribuição contribuintes:	8.157,41	Valor do FGTS:	17.004,36
Excedente:	9.758,28	Base do FGTS Aprendiz:	R\$0,00
Base total:	221.049,33	Valor do FGTS Aprendiz:	R\$0,00
Segurados:	21.022,31	Base FGTS Rescisório:	R\$0,00
Empresa:	R\$0,00	Valor FGTS Rescisório:	R\$0,00
RAT:	R\$0,00	Base FGTS Resc. mês ant.:	R\$0,00
Contribuintes:	1.698,50	Valor FGTS Resc. mês ant.:	R\$0,00
Terceiros:	5.669,47	Base PIS:	R\$0,00
Total INSS:	28.390,28	Valor PIS:	R\$0,00
Base INSS Receita Bruta:	R\$0,00	Base ISS:	R\$0,00
(-) Salário Família:	R\$0,00	Valor ISS:	R\$0,00
(-) Salário Maternidade:	2.576,34		
Valores pagos a Cooperativas:	R\$0,00		
IRRF conforme competência do cálculo		IRRF conforme competência do pagamento	
Base IRRF Mensal:	181.213,39	Base IRRF Mensal:	173.257,44
Valor IRRF Mensal:	13.302,86	Valor IRRF Mensal:	14.017,05
Base IRRF Férias:	8.026,70	Base IRRF Férias:	5.556,80
Valor IRRF Férias:	R\$947,04	Valor IRRF Férias:	R\$567,25
Base IRRF Partic. Lucros:	R\$0,00	Base IRRF Partic. Lucros:	R\$0,00
Valor IRRF Partic. Lucros:	R\$0,00	Valor IRRF Partic. Lucros:	R\$0,00
Base IRRF Exterior:	R\$0,00	Base IRRF Exterior:	R\$0,00
Valor IRRF Exterior:	R\$0,00	Valor IRRF Exterior:	R\$0,00
Base IRRF 13º Salário:	R\$0,00	Base IRRF 13º Salário:	R\$0,00
Valor IRRF 13º Salário:	R\$0,00	Valor IRRF 13º Salário:	R\$0,00
Valor Total do IRRF:	14.249,90	Valor Total do IRRF:	14.584,30
IRRF Aluguéis:	R\$0,00	IRRF Aluguéis:	R\$0,00
IRRF contribuintes:	0	IRRF contribuintes:	R\$0,00
No. Empregados:	48	Demitido:	0
No. Estagiários:	0	Transferido:	0
Trabalhando:	46	Férias:	0
Afastado direitos integrais:	0	Mandato sindical:	0

Endereço: Travessa da CDL, 232, Bairro Centro em Ji-Paraná/RO
Contato: 69 99291-3593 E-mail: wiltonfugiwaraadv@gmail.com



Afastado acidente de trabalho:	0		Aposentadoria:	1
Afastado serviço militar:	0		Partic. curso/programa de qualificação:	0
Salário maternidade:	0		Ausência justificada:	0
Salário maternidade INSS:	0		Outros afastamentos:	0
Doença:	1		Admissões:	4
Doença Profissional:	0		No. Contribuintes:	1

Fonte: Relatório extraído da contabilidade pela recuperanda.

A empresa SAPEC apresentou em 08 de agosto o relatório de FGTS conforme solicitado emitido pelo site FGTS Digital, no relatório consta em aberto o valor de R\$ 17.005,04. Em relação à Contribuição Previdenciária dos Segurados e Patronal e contribuições diversas, enviados pelo relatório de DCTFWEB referente ao mês de julho/25 totalizam R\$ 52.679,95, com vencimento previsto para 20/08/2025.

Não foram constatados valores a pagar de obrigações trabalhistas do produtor rural no balancete, no entanto, em relatórios entregues à controladoria, o produtor rural tem registrado em seu CPF um funcionário vaqueiro admitido em 22/04/2013 situação trabalhando.

d - Fornecedores a pagar

Já os valores de fornecedores a pagar, o saldo é de R\$ 617 mil, 1,35% do ativo circulante, e quase o dobro do valor a pagar de junho. Isso porque, o saldo a pagar ao fornecedor Zaltana em julho aumentou R\$ 248 mil, bem como, aumento de um fornecedores com saldo de R\$ 42 mil, na ponto certo materiais para construção. Os demais valores permanecem lineares, e muitos deles inalterados, provavelmente fazem parte do passivo concursal em recuperação.

Essa rubrica no produtor rural Victor tem um saldo em julho de R\$ 3,8 milhões de reais, em sua grande maioria, cerca de R\$ 3,1 milhões é valores a pagar junto a empresa CASA DA LAVOURA PROD AGRICOLAS LTDA. Os valores a pagar junto a prestadores de serviços advocatícios é de R\$ 927 mil reais, evidenciados no grupo outras obrigações com terceiros.



e - Passivo Não Circulante

Já nos passivos exigíveis a longo prazo da empresa SAPEC, em sua maioria, são compostos por empréstimos e financiamentos. A exemplo dos valores, a empresa tem junto ao banco Crediari a cédula de crédito nº 0015070623 total de R\$ 19.847.858,87, com valor inalterado entre os meses maio, junho e julho, deste valor há encargos a transcorrer no valor de R\$ 6,6 milhões. Além disso, a empresa conta com mais vários outros empréstimos e financiamentos de menor valor conforme demonstrado a seguir:

CONTA	julho/2025	junho/2025	maio/2025
EMPRÉSTIMOS E FINANCIAMENTOS	-R\$33 325 779,83	-R\$33 325 779,83	-R\$33 325 779,83
Cédula de Credito Crediari nº 0015070623	-R\$19 847 858,87	-R\$19 847 858,87	-R\$19 847 858,87
Empréstimo Banco Itaú * 2961537574	-R\$3 101 500,53	-R\$3 101 500,53	-R\$3 101 500,53
Financiamento Banco SAFRA - CDC Veículos	-R\$104 823,12	-R\$104 823,12	-R\$104 823,12
FNO Cont. 11/0031-7	-R\$1 269 489,26	-R\$1 269 489,26	-R\$1 269 489,26
FNO Cont. 18-0140/4	-R\$1 224 356,42	-R\$1 224 356,42	-R\$1 224 356,42
FNO Cont. 19/0611-7	-R\$7 777 751,63	-R\$7 777 751,63	-R\$7 777 751,63

Fonte: Dados retirados do balancete de maio, junho e julho de 2025.

O passivo não circulante do produtor rural tem o valor de R\$ 29 milhões de reais, 100% desses valores divididos entre empréstimo e financiamentos conforme tabela a seguir.

Com base na análise acima, é possível verificar que grande parte do passivo da empresa é passivo circulante, em ambas atividades, o que pode comprometer a curto prazo o disponível da recuperanda.

f - Patrimônio Líquido

A conta patrimônio líquido é composta pela integralização dos sócios, no valor de R\$ 4,5 milhões de reais. Tem um aporte do sócio Victor no valor de R\$ 3,1 milhões de reais, e acumula um prejuízo de R\$ 12,9 milhões de reais. Desses, 9,5 milhões são de prejuízos acumulados de períodos anteriores, e no resultado em curso, até julho, o valor é de R\$ 3,4 milhões de reais.



Já o produtor rural Victor acumula até o período um prejuízo acumulado de R\$ 29,3 milhões de reais.

III.5 - BALANCETE COM AS CONTAS DE RESULTADO - CUSTOS E DESPESAS

CONTA	julho/2025	junho/2025	maio/2025
CONTAS DE RESULTADOS - CUSTOS E DESPESAS	R\$14 193 180,33	R\$12 482 653,23	R\$10 391 286,68
DESPESAS OPERACIONAIS	R\$6 635 187,14	R\$5 711 292,59	R\$4 384 958,50
DESPESAS COM VENDAS	R\$1 714 678,24	R\$1 431 333,02	R\$1 221 945,20
DESPESAS GERAIS	R\$1 714 678,24	R\$1 431 333,02	R\$1 221 945,20
DESPESAS ADMINISTRATIVAS	R\$4 920 508,90	R\$4 279 959,57	R\$3 163 013,30
DESPESAS COM PESSOAL	R\$622 158,62	R\$533 601,07	R\$450 718,04
ALUGUÉIS E ARRENDAMENTOS	R\$4 721,56	R\$2 451,12	R\$0,00
IMPOSTOS TAXAS E CONTRIBUIÇÕES	R\$128 812,90	R\$120 572,50	R\$107 000,77
DESPESAS GERAIS	R\$492 996,70	R\$435 971,15	R\$350 966,55
DESPESAS FINANCEIRAS	R\$3 489 729,67	R\$3 021 704,92	R\$2 097 671,00
OUTRAS DESPESAS OPERACIONAIS	R\$3 323,50	R\$3 003,50	R\$0,00
DESPESAS INDEDUTÍVEIS PARA IR E CSLL	R\$178 765,95	R\$162 655,31	R\$156 656,94
CUSTOS DOS PRODUTOS E SERVIÇOS VENDIDOS	R\$7 557 993,19	R\$6 771 360,64	R\$6 006 328,18
CUSTOS DOS PRODUTOS VENDIDOS	R\$7 557 993,19	R\$6 771 360,64	R\$6 006 328,18
CUSTOS DOS PRODUTOS VENDIDOS	R\$7 557 993,19	R\$6 771 360,64	R\$6 006 328,18

Fonte: Demonstrativos contábeis disponibilizados pela Recuperanda adaptado pelo autor.

Custos e Despesas

a - Despesas Operacionais

A empresa Sapec teve em julho de 2025, despesas operacionais que totalizaram R\$ 6,6 milhões de reais, um total de R\$ 923 mil reais a mais que junho e um total de R\$ 2,2 milhões a mais que em maio. Isso representa um aumento de 51% de maio para julho.



Essas despesas estão divididas em despesas gerais, tais como: Serviços prestados por terceiros, no total de R\$ 1,7 milhões, em porcentagem representa 25% das despesas operacionais. Despesas administrativas, tais como: despesa com pessoal, representando 4,38% das despesas administrativas, aluguéis e arrendamentos, impostos, taxas e contribuições, representando 1,94% das despesas operacionais. Já as despesas financeiras, representam 24% das despesas operacionais, um valor total até o período de R\$3,4 milhões, destes 88% são de juros sobre empréstimos e financiamentos.

Pontos acumulados

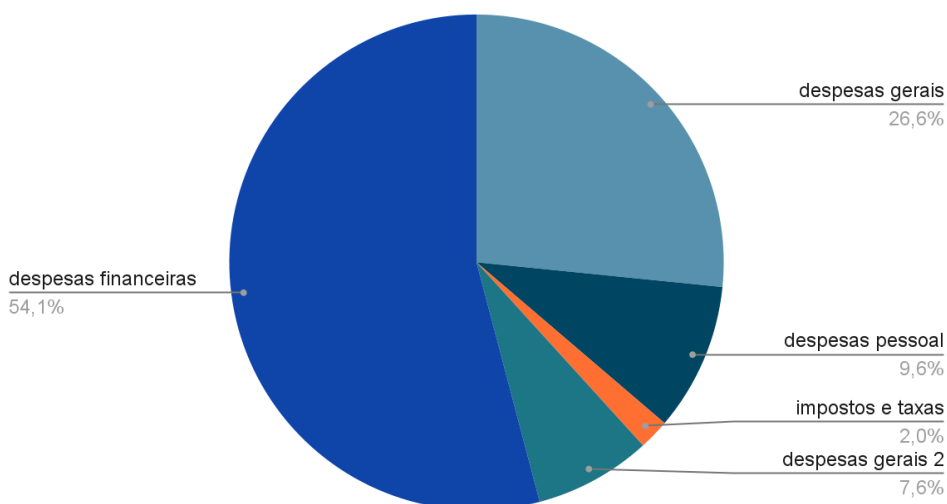

Em relação ao produtor rural Victor, as despesas operacionais no mês de julho totalizaram R\$ 3,7 milhões, R\$ 419 mil reais a mais que em junho do mesmo ano e R\$ 1,1 milhão a mais comparado a maio. As despesas operacionais no mês em análise são divididas entre despesas com vendas representando 1,95% das despesas operacionais, despesas administrativas que representa a maioria das despesas operacionais 98%, destes R\$ 2,7 milhões de reais representa juros e IOF sobre empréstimos e financiamentos.

Além disso, foi registrado em balancete outras despesas operacionais não vinculadas a atividade rural, de acordo com o livro razão na conta nº 615 são despesas tais como: gratificações, cursos de MBA, descolamento, transporte e alimentação em viagens a angra dos reis, comissões de vendas, manutenções em veículos, despesas com cartão, entre



outros, totalizando o valor de R\$ 539 mil.

b - Custos Operacionais

Os custos dos produtos vendidos na empresa SAPEC no mês de julho foi de R\$ 7,5 milhões de reais, em comparação com junho que foi de R\$ 6,7 milhões de reais, houve um aumento de R\$ 786 mil reais. Já em maio de 2025, o CPV foi de R\$ 6 milhões, ou seja, no mês de maio em comparação a junho houve um acréscimo de R\$ 700 mil reais, o que demonstra um CPV linear no período.

Custo dos Produtos Vendidos -CPV - SAPEC

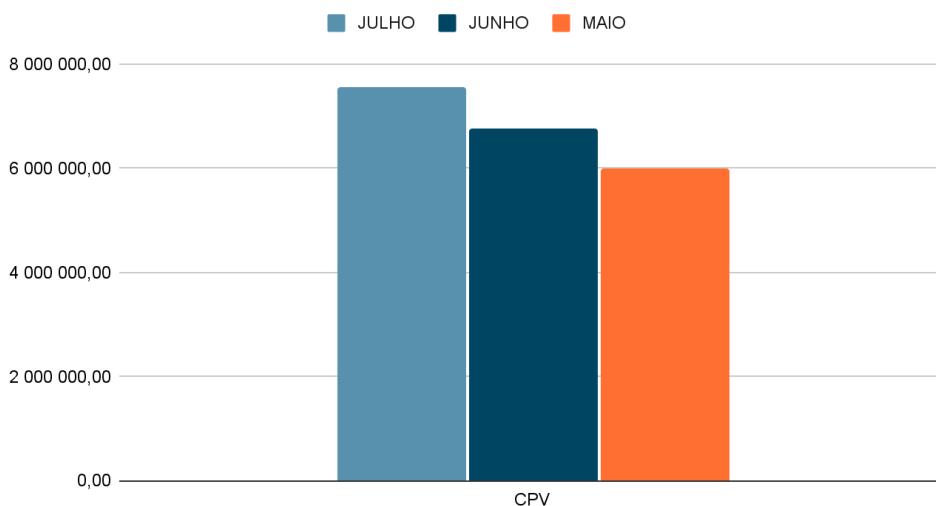

Os custos da produção do produtor rural Victor totalizaram até julho de 2025 um valor de R\$ 4,7 milhões de reais, R\$ 594 mil a mais em comparação a junho, e R\$ 2,7 milhões a mais em comparação a maio. Ao analisar o livro diário, as contas de combustível e lubrificantes (nº 626), despesas de custeio da atividade rural (nº 631), GTA (nº 1284), manutenção e conservação de instalações e máquinas (nº 623 e 622), serviços prestados por terceiros (nº 362) e várias outras foram consideradas custo da produção do período.



CPV - Custo da Produção Vendida - Victor Leite

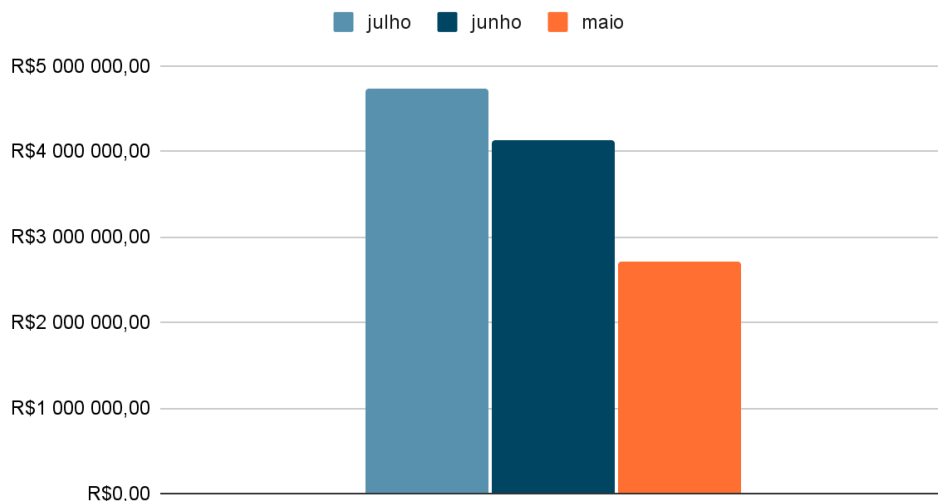

c - Receitas

	Contas SAPEC	julho/25	junho/25	maio/25
4,1	RECEITAS OPERACIONAIS	R\$13 665 492,67	R\$12 315 715,12	R\$11 050 007,74
4.1.01	RECEITAS OPERACIONAIS LÍQUIDAS	R\$12 797 999,48	R\$11 472 421,10	R\$10 221 479,77
4.1.01.002	RECEITA BRUTA ATIVIDADE AGROPEC	R\$13 206 912,56	R\$11 852 230,91	R\$10 569 729,67
4.1.01.002.000	Vendas no Mercado Interno	R\$13 206 912,56	R\$11 852 230,91	R\$10 569 729,67
4.1.01.004	IMPOSTOS E CONTRIBUIÇÕES S/ RECEITAS	-R\$275 535,98	-R\$246 432,71	-R\$220 251,70
4.1.01.004.000	(-) COFINS s/ Receitas	-R\$3 284,50	-R\$2 172,56	-R\$2 172,54
4.1.01.004.000	(-) Funrural s/ Receitas	-R\$268 007,44	-R\$240 236,45	-R\$214 055,46
4.1.01.004.000	(-) ICMS s/ Receitas	-R\$3 633,00	-R\$3 633,00	-R\$3 633,00
4.1.01.004.000	(-) PIS s/ Receitas	-R\$611,04	-R\$390,70	-R\$390,70
4.1.01.005	CANCELAMENTO E DEVOLUÇÕES DE VENDAS	-R\$133 377,10	-R\$133 377,10	-R\$127 998,20
4.1.01.005.000	(-) Cancelamento de Vendas	-R\$133 377,10	-R\$133 377,10	-R\$127 998,20
4.1.04	RECUPERAÇÃO DE DESPESAS	R\$936,05	R\$936,05	R\$936,05
4.1.04.003	RECUPERAÇÃO DE DESPESAS	R\$936,05	R\$936,05	R\$936,05
4.1.04.003.000	Recuperação de Outras Despesas	R\$936,05	R\$936,05	R\$936,05

Endereço: Travessa da CDL, 232, Bairro Centro em Ji-Paraná/RO
 Contato: 69 99291-3593 E-mail: wiltonfugiwaraadv@gmail.com



4.1.05	OUTRAS RECEITAS OPERACIONAIS	R\$856 529,54	R\$841 974,83	R\$827 209,36
4.1.05.001	OUTRAS RECEITAS	R\$856 529,54	R\$841 974,83	R\$827 209,36
4.1.05.001.000	Ações e Indenizações Diversas	R\$12 000,00	R\$7 000,00	R\$2 000,00
4.1.05.001.000	Alienacao de Veiculos	R\$518 000,00	R\$518 000,00	R\$518 000,00
4.1.05.001.000	Alugueis e Arrendamentos	R\$28 360,89	R\$18 806,18	R\$9 040,71
4.1.05.001.000	Dividendos e Lucros Recebidos	R\$36 182,69	R\$36 182,69	R\$36 182,69
4.1.05.001.000	Lucros e Dividendos	R\$33,59	R\$33,59	R\$33,59
4.1.05.001.000	Outras Receitas	R\$261 952,37	R\$261 952,37	R\$261 952,37
4.1.09	RECEITAS FINANCEIRAS	R\$10 027,60	R\$383,14	R\$382,56
4.1.09.001	JUROS E DESCONTOS	R\$10 027,60	R\$383,14	R\$382,56
4.1.09.001.000	Juros Ativos (Outros)	R\$9 637,54	R\$5,04	R\$5,04
4.1.09.001.000	Juros de Aplicações	R\$390,06	R\$378,10	R\$377,52
4,2	OUTRAS RECEITAS	R\$5 201 500,00	R\$5 201 500,00	R\$5 200 000,00
4.2.01	OUTRAS RECEITAS	R\$5 201 500,00	R\$5 201 500,00	R\$5 200 000,00
4.2.01.001	RECEITAS NA ALIEN DE INVESTIMENTOS	R\$5 200 000,00	R\$5 200 000,00	R\$5 200 000,00
4.2.01.001.000	Alienação de Participação em Coligadas	R\$5 200 000,00	R\$5 200 000,00	R\$5 200 000,00
4.2.01.003	RECEITAS DE ALUGUEL E ARRENDAMENTO	R\$1 500,00	R\$1 500,00	R\$0,00
4.2.01.003.000	Aluguéis e Condomínios de Imóveis	R\$1 500,00	R\$1 500,00	R\$0,00

Fonte: Demonstrativos contábeis disponibilizados pela Recuperanda adaptado pelo autor.

d - Receitas Operacionais

Em julho, a Recuperanda registrou faturamento de R\$ 1.354.693,61 conforme apresentado no relatório de acompanhamento de saídas, especialmente por venda de peixe pintado e tambaqui. Na maioria das vendas, de acordo com as notas fiscais enviadas ao administrador judicial, a venda é feita para diversos clientes, no mês de julho, foram divididas da seguinte forma:

Nº da nota	Cientes	Valor da nota
4697	ROSAPESCA DISTRIBUIDORA DE PESCADOS LTDA	R\$ 77.750,00
4698	AQUARIUS PESCADOS	R\$ 9.000,00
4699	DISTRIBUIDORA DE PESCADOS AISSA LTDA	R\$ 27.500,00

Endereço: Travessa da CDL, 232, Bairro Centro em Ji-Paraná/RO
Contato: 69 99291-3593 E-mail: wiltonfugiwaraadv@gmail.com



4700	PESCA VIVA COMERCIO ATACADISTA DE PESCADOS LTDA	R\$ 9.000,00
4701	NATALIA CRISTINA DE PAIVA	R\$ 9.000,00
4702	ACQUA SANTA INDUSTRIA E COMERCIO DE PESCADOS LTDA	R\$ 46.000,00
4703	CANCELADA	
4704	BEM BOM PESCADOS LTDA	R\$ 230.986,50
4705	VINICIUS FRANCO	R\$ 1.345,39
4706	AMAZONIA PESCADOS INDUSTRIA E COMERCIO LTDA	R\$ 27.500,00
4707	FABIANO JOBSON TELES FALCA	R\$ 38.685,65
4708	G K V DE B SILVA LTDA	R\$ 216.000,00
4709	MATIAS PESCADOS LTDA ME	R\$ 131.000,00
4710	JOSE RENATO SOARES DA SILVA	R\$ 123.500,00
4711	FABIANO JOBSON TELES FALCA	R\$ 37.863,91
4712	AMAZONIA PESCADOS INDUSTRIA E COMERCIO LTDA	R\$ 141.500,00
4713	AMAZONIA PESCADOS INDUSTRIA E COMERCIO LTDA	R\$ 8.275,76
4714	JOSE RENATO SOARES DA SILVA	R\$ 123.500,00
4715	FRIGOPEIXE MONTE CASTELO DA AMAZONIA IM E EXP LTDA	R\$ 64.043,94
4716	CANCELADA	
4717	CANCELADA	
4718	T B HUTIM REPRESENTACAO COMERCIAL	R\$ 27.060,00
4719	JOSIMAR SOARES TAVEIRA	R\$ 5.171,16
TOTAL		R\$ 1.354.693,61

Fonte: Notas fiscais disponibilizadas pela recuperanda julho 2025.

Além disso, foi calculado nas vendas realizadas o valor do Funrural em 2,05% conforme relatório de acompanhamento totalizando o valor de R\$ 27.770,99.

Com base nas informações apresentadas, verifica-se que o custo dos produtos vendidos em relação a Receita Operacional representa 59% no mês de julho/2025, média que se



mantém desde o mês de maio do mesmo período. Além disso, as despesas operacionais representam 51% das Receitas Operacionais no mês de julho, isso permite interpretar que as receitas da operação não são suficientes para cobrir as despesas e custos operacionais, o que necessita de outras receitas para cobrir os custos e despesas, ainda fechando o mês com prejuízo.

Do total de Receitas até o período no valor de R\$ 18,8 milhões, 67% são Receitas operacionais, e o restante de 33% são divididos entre 5% de outras Receitas, 0,05% de Receitas Financeiras e 27,5% de Receita de participação em coligadas.

Já o produtor rural Victor, tem em julho/25 um saldo em Receitas Operacionais de R\$ 6,5 milhões de reais acumulado, neste mês a Receita Operacional foi de R\$ 832.158,12. Em comparação ao mês anterior, 14% de aumento nas receitas. Já em comparação a maio do mesmo período, houve um aumento de Receita no total de R\$ 2,7 milhões de reais. As vendas estão relacionadas abaixo:

Nº da nota	Clientes	Valor da nota
6164211	JOSÉ ANTONIO	R\$ 78.000,00
6179603	CARLOS ROBERTO DE FARIA	R\$ 91.754,26
111164	JBS S.A	R\$ 754.157,74
TOTAL		R\$ 923.912,00

Com base nas informações apresentadas, verifica-se que o custo dos produtos vendidos em relação a Receita Operacional do produtor rural Vitor representa 72% no mês de julho/2025 e as despesas operacionais representam 58% das Receitas Operacionais no mesmo mês, isso permite interpretar que as receitas da operação não são suficientes para cobrir as despesas e custos operacionais, o que necessita de outras receitas para cobrir os custos e despesas, ainda fechando o mês com prejuízo.

Notas explicativas

Com base nas informações extraídas das notas fiscais do produtor rural, é possível verificar que de acordo com as notas fiscais, a nota fiscal 6179603 de R\$ 91.754,26 não



consta no livro balancete, o que pode ter sido uma nota fiscal emitida e cancelada, o que será revisto com a empresa em recuperação.

IV - ANÁLISE DOS INDICADORES

A empresa SAPEC faz fechamentos de Balanço Patrimonial e Demonstrativo do Resultado do Exercício a cada trimestre, a recuperanda disponibilizou o balanço patrimonial referente ao período de janeiro a junho de 2025, referente ao primeiro e segundo trimestre do ano, e podemos comparar as informações do período em relação a solvência do negócio e comparar os indicadores:

Empresa SAPEC Agropecuária	
Índice de Liquidez Geral – ILG	0,94
Índice de Liquidez Corrente - ILC	0,79

Os indicadores de solvência são métricas financeiras que avaliam a capacidade de uma empresa de cumprir suas obrigações financeiras, tanto de curto quanto de longo prazo, o índice da empresa no primeiro semestre de 2025 demonstra um índice de liquidez geral de 0,94, que significa que para cada R\$ 1,00 de dívidas que a empresa tem, ela tem R\$ 0,94 de ativos para cobrir esse passivo. Índices superiores a R\$ 1,00 são índices que indicam uma solvência melhor da empresa. Já o índice de liquidez corrente avalia os ativos e passivos a curto prazo, a empresa SAPEC tem no primeiro semestre um ILC de 0,79, ou seja, a empresa tem ativos a curto prazo de R\$ 0,79 para cada R\$ 1,00 de passivo a curto prazo, isso sugere que a empresa tem mais passivos do que ativos, indicando um risco maior de não conseguir honrar seus compromissos financeiros.

Em relação ao endividamento da empresa é possível verificar que a composição dele é em sua maioria de passivo circulante, representando 59,13% do passivo total, quanto menor a proporção de dívidas de curto prazo, melhor para a empresa, pois indica que ela tem mais tempo para gerenciar suas obrigações financeiras, e o ideal é que as dívidas sejam



maiores a longo prazo, da empresa SAPEC, ele representa 40,87% do endividamento.

O índice de endividamento geral da empresa no primeiro trimestre é de 105%, ou seja, o ativo total da empresa é em sua totalidade comprometido por capital de terceiros, o que pode trazer riscos financeiros ao negócio.

Giro do Ativo é um indicador financeiro que mede a eficiência com que uma empresa utiliza seus ativos para gerar receita, na empresa SAPEC, o índice giro do ativo do primeiro semestre é de 0,19, ou seja, para cada R\$ 1,00 de ativo, a empresa gira R\$ 0,19 de receita, o que pode indicar que a empresa não está utilizando seus ativos de forma eficiente.

No primeiro semestre da empresa SAPEC o índice de margem líquida é de 18%, margem de lucro é a porcentagem que a empresa retém do valor das vendas após descontar os custos e despesas, índice esse que deverá ser analisado no decorrer dos meses.

Nota de esclarecimentos: Não foram enviados os seguintes documentos do mês de julho/2025:

- a) LCDPF do produtor rural Victor de todos os meses;
- b) Notas fiscais de entrada do período;
- c) Balanço e DRE de julho (empresa trimestral);

Wilton Fugiwara
Administrador Judicial

Gleice Kelly Simplício Costa - CRC/RO 009681/O-6
Contadora - responsável pela análise financeira e patrimonial

Endereço: Travessa da CDL, 232, Bairro Centro em Ji-Paraná/RO
Contato: 69 99291-3593 E-mail: wiltonfugiwaraadv@gmail.com

