



Número: **7003289-50.2025.8.22.0002**

Classe: **RECUPERAÇÃO JUDICIAL**

Órgão julgador: **Ariquemes - 1ª Vara Cível**

Última distribuição : **26/02/2025**

Valor da causa: **R\$ 150.595.531,20**

Assuntos: **Concurso de Credores, Administração judicial**

Juízo 100% Digital? **SIM**

Segredo de justiça? **NÃO**

Justiça gratuita? **NÃO**

Pedido de liminar ou antecipação de tutela? **SIM**

Partes		Procurador/Terceiro vinculado	
SAPEC AGROPECUARIA LTDA - EM RECUPERACAO JUDICIAL (AUTOR)		ANTONIO MIGLIORE FILHO (ADVOGADO) REINALDO JOSE RIBEIRO MENDES (ADVOGADO)	
VICTOR FREDERICO CRUZ LEITE (AUTOR)		ANTONIO MIGLIORE FILHO (ADVOGADO) REINALDO JOSE RIBEIRO MENDES (ADVOGADO)	
WILTON MARTINI FUGIWARA (ADMINISTRADOR JUDICIAL)		Letícia Vitória dos Anjos Lottici (ADVOGADO)	
PAULO DORON REHDER DE ARAUJO (TERCEIRO INTERESSADO)			
BANCO DO BRASIL (TERCEIRO INTERESSADO)		HERLANE MOREIRA DE OLIVEIRA (ADVOGADO) SERGIO MURILO DE SOUZA (ADVOGADO) REYNNER ALVES CARNEIRO (ADVOGADO) JANICE DE SOUZA BARBOSA (ADVOGADO) LUCILDO CARDOSO FREIRE (ADVOGADO) TATIANA DINIZ COSTA (ADVOGADO)	
BANCO ITAU BBA S.A. (TERCEIRO INTERESSADO)		PAULO ROBERTO JOAQUIM DOS REIS (ADVOGADO)	
MINISTERIO DA FAZENDA (TERCEIRO INTERESSADO)			
COOPERATIVA DE CREDITO DO NORTE DE RONDONIA LTDA. - CREDISIS CREDIARI (TERCEIRO INTERESSADO)		WILLIAM ALVES JACINTHO RODRIGUES (ADVOGADO)	
MUNICIPIO DE ARIQUEMES (TERCEIRO INTERESSADO)			
CASA DA LAVOURA PRODUTOS AGRICOLAS LTDA (TERCEIRO INTERESSADO)		CRISTIAN RODRIGO FIM (ADVOGADO)	
Documentos			
Id.	Data da Assinatura	Documento	Tipo
127019541	30/09/2025 21:54	RMA Agosto	PETIÇÃO

AO JUÍZO DA VARA CÍVEL DA COMARCA DE ARIQUEMES/RO

Processo nº 7003289-50.2025.8.22.0002

WILTON MARTINI FUGIWARA, Administrador Judicial, nomeado nos autos da RECUPERAÇÃO JUDICIAL distribuída por SAPEC Agropecuária e o Empresário Victor Frederico Cruz Leite, denominados GRUPO SAPEC, vem, respeitosamente, à presença de Vossa Excelência para apresentar o Relatório Mensal de Atividades (RMA) das Recuperandas, com a análise parcial dos dados contábeis relativos ao mês de agosto de 2025.

Na oportunidade, informo que não foram enviados os extratos bancários em nome da empresa responsável por administrar os recebimentos e pagamentos do grupo, bem como o LCPR de todo o período.

Este Administrador Judicial coloca-se à disposição de Vossa Excelência, das Recuperandas, dos credores, do Representante do Ministério Público e demais interessados para quaisquer esclarecimentos que se fizerem necessários.

Ariquemes/RO, 30 de setembro de 2025

Wilton Fugiwara
Administrador Judicial

Gleice Kelly Simplício Costa - CRC/RO 009681/O-6
Contadora

Endereço: Travessa da CDL, 232, Bairro Centro em Ji-Paraná/RO
E-mail: wiltonfugiwaraadv@gmail.com Site: <https://fugiwaraadvogados.com.br/>



RELATÓRIO MENSAL DE ATIVIDADES – GRUPO SAPEC

Processo n. 7003289-50.2025.8.22.0002

1ª Vara Cível da Comarca de Ariquemes/RO

Exma. Juiz de Direito: Fábio Batista

Em conformidade com o disposto no art. 22, inciso II, alínea “a” e “c” da Lei 11.101/05 (“LRF”), submete-se o presente relatório mensal de atividades para apreciação nos autos da Recuperação Judicial de Sapec Agropecuaria LTDA e Victor Frederico Cruz Leite com a análise (parcial) das demonstrações contábeis referentes ao mês de agosto de 2025.

Salienta-se que as informações contábeis, financeiras e operacionais disponibilizadas pelas Recuperandas são de responsabilidade delas e seu contador, nos termos do art. 1177 e art. 1178 da Lei 10.406/2002, art. 1048 e art. 1049 do Decreto 9.580/2018.

O presente relatório reúne, de forma sintética, as análises realizadas por esta Administração Judicial, relacionadas às atividades das Recuperandas, com ênfase para as variações e informações relevantes reportadas pelo Grupo SAPEC, sempre levando em consideração o contexto específico de mercado no qual as empresas atuam, e o próprio processamento da Recuperação Judicial.

Desse modo, variações e informações relevantes são aquelas que possuem influência potencial nos demonstrativos contábeis e financeiros da empresa, seja por seu volume ou por sua natureza, e que possam causar impactos futuros de ordem financeira, administrativa ou patrimonial.

As análises que constam no presente relatório não são exaustivas, limitando-se às informações disponibilizadas pelas Recuperandas mensalmente à essa Administração Judicial, de modo que podem conter assuntos em andamento que



dependam de elucidações por parte da empresa.

Wilton Fugiwara
Administrador Judicial



SUMÁRIO

1. QUADRO SOCIETÁRIO.....	5
2. PASSIVO CONCURSAL – GRUPO	5
2.1. TABELA PASSIVO CONCURSAL – SAPEC AGROPECUÁRIA	6
2.2. TABELA PASSIVO CONCURSAL – VICTOR LEITE.....	6
3. OVERVIEW OPERACIONAL.....	7
4. BALANÇO PATRIMONIAL – SAPEC AGROPECUÁRIA	7
4.1. Disponível.....	7
4.1.1. Administradora Financeira.....	9
4.1.2. Clientes	10
4.2. Estoques	11
4.3. Ativo biológico	12
4.4. Ativo não Circulante	13
5. BALANCETE COMPARATIVO - PASSIVO E PATRIMÔNIO LÍQUIDO	15
5.1. Passivo e Patrimônio Líquido	20
5.1.1. Passivo Circulante.....	20
5.2. Obrigações tributárias.....	21
5.3. Obrigações Trabalhistas.....	22
5.4. Fornecedores a pagar.....	24
5.5. Passivo Não Circulante.....	24
5.6. Patrimônio Líquido.....	25
6. BALANCETE COM AS CONTAS DE RESULTADO - CUSTOS E DESPESAS.....	26
6.1. Custos e Despesas	26
6.1.1. Despesas Operacionais.....	26
6.2. Custos Operacionais	28
6.3. Receitas.....	29
6.3.1. Receitas Operacionais	29
7. ANÁLISE DOS INDICADORES.....	31
8. CONSIDERAÇÕES FINAIS	33



1. QUADRO SOCIETÁRIO

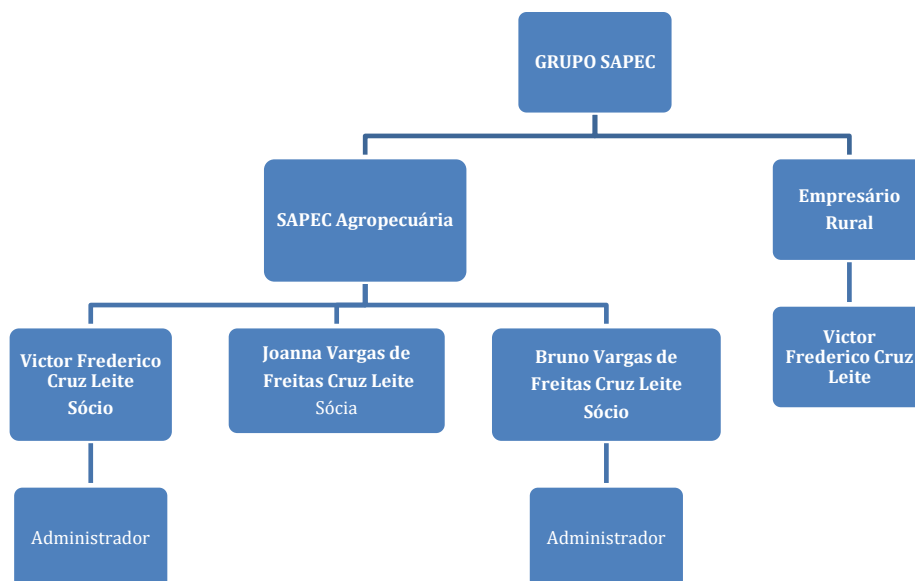

Fonte: Informações patrimoniais disponibilizadas pelas Recuperandas.

2. PASSIVO CONCURSAL – GRUPO

O passivo concursal informado pelo Grupo quando do ajuizamento da ação perfazia o importe de R\$ 150.595.531,20 distribuídos em 13 credores da Classe I, 05 credores Classe II e 05 credores da Classe III, e 06 da Classe IV. Abaixo se visualiza a composição dos valores por classe:

Classe	Nº Credores	Crédito (R\$)
Trabalhista	13	R\$ 2.441.425,25
Garantia Real	5	R\$ 115.614.142,97
Quirografários	5	R\$ 32.368.701,23
ME/EPP	6	R\$ 171.261,75
Total	29	R\$ 150.595.531,20

Fonte: Informações financeiras disponibilizadas pelas Recuperandas, adaptado pelo autor.



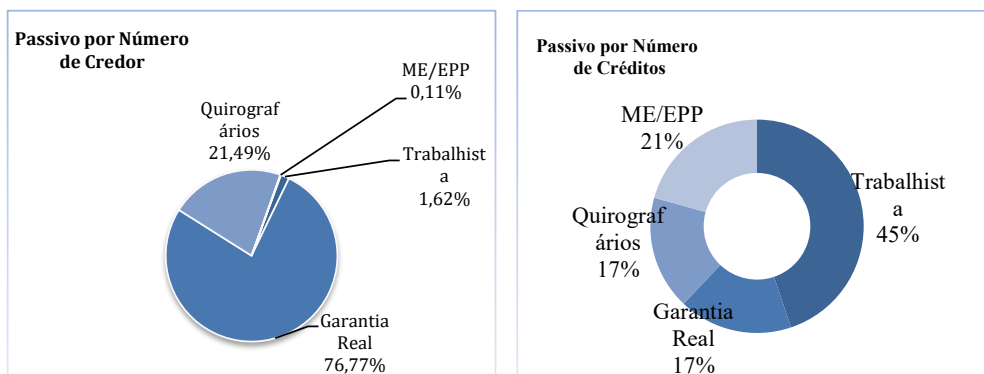

O Grupo Recuperando possui R\$ 150.595.531,20 de passivo concursal, os créditos pertencem aos credores destacados no quadro abaixo.”

2.1. TABELA PASSIVO CONCURSAL – SAPEC AGROPECUÁRIA

Classe	Credor	Crédito (R\$)
Garantia Real	Banco do Brasil	R\$ 160.904,12
Garantia Real	Banco da Amazônia	R\$ 28.339.411,61
Garantia Real	Caixa Econômica	R\$ 12.315.425,41
Garantia Real	Safra Crédito	R\$ 305.734,10
Garantia Real	Credisis Crediari	R\$ 27.577.858,87
Quirografário	Caixa Econômica	R\$ 611.728,20
Quirografário	Itaú Unibanco S.A	R\$ 8.188.335,32
Trabalhistas	Empregados	R\$ 43.429,50
Trabalhistas	Honorários	R\$ 2.161.455,75
ME/EPP	Fornecedores	R\$ 93.214,83
Total		R\$ 79.797.497,71

Fonte: Informações financeiras disponibilizadas pelas Recuperandas.

2.2. TABELA PASSIVO CONCURSAL – VICTOR LEITE

Classe	Credor	Crédito (R\$)
Garantia Real	Banco do Brasil	R\$ 16.602.746,82
Garantia Real	Banco da Amazônia	R\$ 23.836.861,55
Garantia Real	Caixa Econômica	R\$ 6.475.200,49
Quirografário	Credisis Crediari	R\$ 21.720.940,01
Quirografário	Trr Ariqueles	R\$ 36.000,00
Quirografário	Casa da Lavoura	R\$ 1.811.697,70
Trabalhista	Honorários	R\$ R\$ 236.540,00
ME/EPP	Fornecedores	R\$ 78.046,92
Total		R\$ 70.798.033,49

Fonte: Informações financeiras disponibilizadas pelas Recuperandas.

O passivo concursal do Grupo Recuperando totaliza R\$ 150.595.531,20, dos quais R\$ 115.614.142,97 correspondem a créditos com garantia. Esse montante



representa cerca de 76,77% da dívida total e está concentrado entre os credores com garantia real. Importante salientar que em agosto de 2025 o passivo concursal permanece o mesmo, sem informações de valores liquidados perante aos credores no período.

3. OVERVIEW OPERACIONAL

As atividades agrícolas do grupo são realizadas em propriedades próprias, integralmente vinculadas ao negócio, localizadas no município de Ariquemes/RO.

As principais atividades econômicas são:

- Piscicultura, desenvolvida pela Sapec Agropecuária;
- Pecuária, conduzida pelo produtor rural Victor.

4. BALANÇO PATRIMONIAL – SAPEC AGROPECUÁRIA

Em agosto de 2025, o ativo total da Sapec Agropecuária alcançou os R\$ 59 milhões, sendo, em média, 52% classificados como ativo circulante e 48% como ativo não circulante. Na comparação com o mês anterior, o ativo total apresentou uma redução de R\$ 391 mil. Contudo, o ativo circulante registrou um crescimento de aproximadamente R\$ 643 mil, impulsionado, principalmente, pelo aumento de R\$ 892 mil na conta da administradora financeira. Por outro lado, o decréscimo foi influenciado pela conta de clientes, que apresentou uma redução de R\$ 232 mil nos valores a receber comparado ao mês de julho e uma redução de R\$ 937 mil comparado ao mês de junho.

4.1. Disponível

No mês de agosto de 2025, o disponível da Sapec representou 24% do ativo circulante, registrando um aumento de aproximadamente R\$ 891 mil em relação a julho. Entretanto, na comparação de julho com junho, houve redução de cerca de R\$



660 mil.

As movimentações do grupo disponível ocorreram principalmente nas contas do Banco Santander, Crediari e Banco do Brasil, além de aplicações financeiras no próprio Santander. No período, destacam-se:

Banco Santander:

- Em 05/08, recebeu R\$ 240 mil transferidos da Administradora Girassol, além de R\$ 9.470,00 referentes a aluguel e condomínio de imóvel do grupo.
- Na mesma data, foi realizada aplicação financeira de R\$ 192.997,47 e, no dia seguinte, o resgate de R\$ 174 mil para pagamento da folha de salários.
- Em 20/08, recebeu via PIX o montante de R\$ 1.135.128,06, referente a ressarcimento de créditos de PIS e COFINS (PER/DCOMP). Esse valor foi transferido integralmente, no mesmo dia, para a conta da Administradora Girassol. Nessa data também ocorreu o pagamento do FGTS dos funcionários.

Caixa Econômica Federal: não apresentou movimentações no período.

Crediari: registrou apenas uma transferência proveniente da Administradora Girassol, destinada à quitação de rescisões de funcionários.

Banco do Brasil: contabilizou débito de juros no valor de R\$ 3.674,11.

A principal variação do ativo circulante decorreu do saldo mantido junto à Administradora Financeira Girassol, responsável pela gestão de recebimentos e pagamentos da Sapec. Em agosto, o saldo encerrou em aproximadamente R\$ 7,3 milhões, representando um acréscimo de cerca de R\$ 890 mil em relação a julho.

Valores do disponível do período:

Classificação	Descrição da conta	ago.-25	jul.-25	jun.-25
1	ATIVO	R\$ 59.696.975,87	R\$ 60.088.742,07	R\$59.670.315,95

Endereço: Travessa da CDL, 232, Bairro Centro em Ji-Paraná/RO
E-mail: wiltonfugiwaraadv@gmail.com Site: <https://fugiwaraadvogados.com.br/>



1,1	ATIVO CIRCULANTE	R\$ 30.789.427,15	R\$30.146.466,02	R\$ 29.714.011,91
1.1.01	DISPONÍVEL	R\$ 7.413.288,93	R\$ 6.522.119,40	R\$ 5.393.695,32
1.1.01.002	BANCOS CONTA MOVIMENTO	R\$ 138,78	R\$ 138,78	R\$ 138,78
1.1.01.003	APLICAÇÕES FINANCEIRAS LIQUIDEZ IMEDIATA	R\$ 115.691,70	R\$ 115.569,03	R\$ 339.171,46
1.1.01.005	ADMINISTRADORA FINANCEIRA	R\$ 7.294.185,06	R\$6 402.032,36	R\$5.050.005,85

Fonte: Demonstrativos Contábeis disponibilizados pelas Recuperandas.

Ao analisar o livro razão do período, verifica-se que algumas contas da empresa SAPEC são pagas diretamente por suas contas bancárias, como por exemplo, salário de funcionários e encargos sociais, no entanto, com saldo oriundo da empresa Girassol, ao qual administrou em sua maioria os recebimentos no mês de agosto, conforme registros em contas.

4.1.1. Administradora Financeira

Dentro do grupo de disponíveis, da empresa SAPEC, uma das principais contas a ser analisada é a Conta nº 971, utilizada para o registro das movimentações realizadas pela empresa contratada para gerir os recebimentos e pagamentos. Desde abril de 2025, a Administradora Financeira Girassol assumiu a responsabilidade pela gestão da maior parte dos recebimentos e pagamentos do grupo. Em agosto, essa conta apresentou saldo disponível de R\$ 7,2 milhões no balancete da Sapec, além de um valor de R\$ 1,4 milhões na conta da administração do produtor Victor, totalizando R\$ 8,7 milhões em disponibilidades sob gestão da Girassol em favor do Grupo Sapec.

No mês de agosto, a Administradora Financeira registrou saldo positivo de movimentações de aproximadamente R\$ 2,5 milhões, sendo a maior parte referente a recebimentos de vendas realizadas, além de R\$ 1,3 milhões recebidos a título de créditos de PIS e COFINS (PER/DCOMP). No lado das saídas, as movimentações corresponderam ao pagamento de fornecedores, despesas diversas e, principalmente, à aquisição de ração junto ao fornecedor Zaltana, totalizando R\$ 1,6 milhões.



No livro razão do produtor Victor, a conta administradora financeira é representada pela conta nº 1367, em agosto, foi registrado na conta da administradora um valor de entrada mais de 1 milhão, referente a recebimentos de bovinos vendidos, e saídas no valor de R\$ 1,4 milhões, referente a pagamento de fornecedores, insumos, prestadores de serviços e demais despesas.

Notas Explicativas

Na análise do Livro Razão, tanto da SAPEC quanto do produtor Victor, verificou-se que a conta “Administradora Financeira” apresenta saldo zerado no início de cada período. Esse procedimento já foi questionado junto ao grupo, a fim de compreender sua motivação. Por esse motivo, a análise não se concentra no saldo final da conta, mas sim nos valores demonstrados no balancete de cada mês.

Ressalta-se ainda que o administrador judicial e sua equipe contábil não tiveram acesso aos extratos bancários da empresa Girassol, contratada em abril de 2025 para gerir os recebimentos e pagamentos do grupo. Assim, a presente análise baseia-se exclusivamente nas informações constantes no Livro Razão, no Diário e no Balancete encaminhados para este fim.

4.1.2. Clientes

No mês de agosto de 2025, a conta Clientes da SAPEC apresentou redução de R\$ 232 mil em relação a julho e de R\$ 937 mil em comparação a junho do mesmo ano. Ao analisar as movimentações, observa-se que essa variação decorre, principalmente, dos valores a receber do cliente José Renato, que em julho registrava saldo devedor de R\$ 1,4 milhões, realizou compras a prazo no montante de R\$ 494 mil e efetuou pagamentos próximos de R\$ 607 mil.

Quanto aos demais clientes, a conta Razão permaneceu praticamente inalterada, sem registro de novos recebimentos ou vendas a prazo no período.



No que se refere às informações patrimoniais e financeiras do Produtor Rural Victor, verifica-se que o ativo circulante em agosto de 2025 totalizou R\$ 30,5 milhões. Desse montante, destacam-se:

- Disponível: R\$ 1.400.000,00, valor R\$ 400.000,00 inferior ao registrado em julho, sendo que aproximadamente 98% estão vinculados à administradora financeira Girassol, responsável pela gestão de recebimentos e pagamentos do grupo.
- Clientes: Em junho, a conta somava R\$ 2.000.000,00, equivalente a 6% do ativo circulante. Em julho, observou-se redução de quase R\$ 1.000.000,00, decorrente, principalmente, do recebimento do cliente JBS, que quitou R\$ 754.000,00.

4.2. Estoques

O saldo de Estoques refere-se, principalmente, a rações utilizadas na alimentação dos peixes. Em agosto, foi registrado aumento de R\$ 1.100.000,00 em aquisições e baixa de R\$ 1.300.000,00 em consumo. Considerando que em julho havia um saldo de R\$ 622.000,00, e como em agosto o consumo superou as compras, o saldo final reduziu-se para R\$ 407.000,00.

A principal fornecedora de ração é a Zaltana Indústria e Comércio de Alimentos S.A.. No referido mês, foram adquiridos R\$ 1.400.000,00 em rações, dos quais R\$ 1.161.363,18 foram efetivamente consumidos na engorda de peixes.

Ressalta-se que, nos balancetes do Produtor Rural Victor, não foram identificados subgrupos de estoques. Contudo, foi constatado o registro de pagamento de insumos (milho) à empresa Zaltana.

Nota explicativa

As notas fiscais de compra do período não foram apresentadas. A



recuperanda foi contatada para encaminhá-las. No entanto, foram apresentados relatório de notas fiscais de entrada, ao qual constam as compras realizadas pelo grupo.

4.3. Ativo biológico

A SAPEC Agropecuária tem como atividade principal a criação de alevinos (piscicultura), nos quais os peixes são produzidos e preparados para as etapas de recria e engorda, visando posterior comercialização. Dessa forma, seu ativo biológico é composto por pintado recria e tambaqui, que totalizaram R\$ 19.700.000,00 em agosto de 2025, representando 63% do ativo circulante.

No comparativo mensal, houve aumento de quase R\$ 1 milhão, sendo que aproximadamente 90% desse acréscimo decorreu do tambaqui, cujo saldo passou de R\$ 18 milhões em julho para R\$ 18,9 milhões em agosto.

O Produtor Rural Victor apresentou como ativo biológico um rebanho bovino avaliado em R\$ 11,8 milhões em agosto de 2025, valor R\$ 200 mil superior ao registrado em julho.

Descrição da conta	ago.-25	jul.-25	jun.-25
ATIVO BIOLÓGICO	R\$18 869 786,43	R\$18 869 786,43	R\$18 320 194,47
ATIVO BIOLÓGICO ORIGEM ANIMAL	R\$18 869 786,43	R\$18 869 786,43	R\$18 320 194,47
Pintado Recria	R\$804 306,42	R\$804 306,42	R\$748 168,05
Tambaqui Recria/Engorda	R\$18 065 480,01	R\$18 065 480,01	R\$17 572 026,42

Fonte: Demonstrativos Contábeis disponibilizados pelas Recuperandas.

Conforme estabelece o CPC 29 – Ativo Biológico e Produto Agrícola, o ativo biológico corresponde a animais e/ou plantas vivos, devendo ser mensurado pelo valor justo líquido das despesas de venda, tanto no reconhecimento inicial quanto no final de cada período de competência, salvo nos casos em que o valor justo não possa ser mensurado de forma confiável. De acordo com a ficha do IDARON, o



produtor rural Victor possui 4.552 cabeças de gado, distribuídas por faixa etária e sexo, conforme detalhamento a seguir:

Animais cadastrador por faixa etária e sexo											
0 A 6 MESES		7 A 12 MESES		13 A 24 MESES		25 A 36 MESES		+ de 36 MESES		TOTAL	
M	F	M	F	M	F	M	F	M	F	M	F
409	336	96	517	340	949	122	305	78	2.445	1.045	4.552

Fonte: declaração de rebanho idaron 2025.

4.4. Ativo não Circulante

O grupo de ativo não circulante é composto por todos os ativos que são realizáveis a longo prazo, entre eles, o adiantamento para os sócios, em agosto, representa 8% do ativo não circulante, sendo a maior parte adiantada ao sócio Victor Frederico Cruz Leite.

O produtor rural mantém investimentos de participação em cooperativas de crédito, bem como títulos de capitalização, totalizando o valor de R\$ 491 mil, inalterado em comparação aos meses anteriores.

O ativo imobilizado da empresa representa 81% do ativo não circulante, sendo composto em sua maioria por imóveis em nome da empresa, tais como: açudes e represas, edifícios, imóveis rurais e urbanos, totalizam o valor de R\$ 21 milhões, se mantendo inalterado no decorrer dos períodos, apenas sofrendo depreciação. É importante salientar que alguns dos imóveis pertencentes a empresa estão alienados nos financiamentos bancários contraídos pela empresa. Conforme tabela abaixo:

Lotes em Garantia					
Empresa	Banco	Cédula	Lotes em Garantia	Valor da Cédula	Vencimento
Sapex	Banco do Brasil	117.816.071	183	R\$ 150.820,13	25/06/2025
Sapex	Crediari	15.070.623	136	R\$ 27.577.858,87	15/12/2030

Endereço: Travessa da CDL, 232, Bairro Centro em Ji-Paraná/RO
E-mail: wiltonfugiwaraadv@gmail.com Site: <https://fugiwaraadvogados.com.br/>



Sapec	BASA	100.18.0140/4	154, 155, 178, 179	R\$ 4.171.647,98	10/10/2028
Sapec	BASA	100.11.0031/7	154, 155, 178, 179	R\$ 2.070.931,88	30/11/2030
Sapec	BASA	100-23/5201-8	137	R\$ 5.162.664,96	10/01/2025
Sapec	BASA	100-19/0611-7	152, 153, 154/155, 178 e 179	R\$ 10.583.341,54	10/01/2030
Sapec	Caixa Econômica	1865728/4486/2023	151	R\$ 8.921.458,70	18/01/2025
Sapec	BASA	100.14.0044/2	154, 155, 178, 179	R\$ 789.916,59	10/06/2026
Sapec	BASA	100.24/5631-0	134	R\$ 5.354.550,86	10/08/2025
Sapec	Caixa Econômica	224424/4486/2024	151	R\$ 3.268.149,65	24/01/2026

Fonte: Informações administrativas disponibilizadas pelas Recuperandas.

Além disso, o imobilizado é composto por menos de 1% de móveis e utensílios, 15% de máquinas, equipamentos e ferragens, bem como veículos e caminhões, representando 9%. Ambos se mantêm lineares em comparação ao meses. Importante justificar que alguns dos veículos também estão como garantia em financiamento realizados por essa instituição.

MAQUINÁRIOS FINANCIADOS - ALIENADOS FIDUCIARIAMENTE							
Empresa	Banco	Cédula	Quantidade	Maquinários	Ano	Valor da Cédula	Vencimento
Sapec	BASA	FIR-100.11.0031/7	1	Motocicleta Honda NXR 150cc BROS	2011	R\$ 2.164.436,93	30/11/2030
Sapec	BASA	FIR-P-100-19/0611-7	3	Motocicletas Honda Pop 110I	2019	R\$ 10.583.341,54	10/01/2030
			1	Caminhão Mercedes Benz Atego 1726/48	2019		
			3	Trator John Deere 5090E	2019		
			1	Guindaste Veicular	2019		
			1	Pá Carregadeira Volvo L60F	2019		
			1	Escavadeira Hidráulica Volvo EC220D	2019		
Sapec	Banco Safra	-	1	Ford Ranger Limited Blindada	2023-2024	R\$ 278.598,87	20/05/2025
TOTAL			12				

Fonte: Informações administrativas disponibilizadas pelas Recuperandas.

Já a conta de imobilizado do produtor rural Victor tem em agosto de 2025 o



valor de R\$ 13,2 milhões, mesmo valor de julho, sendo que em sua maioria é composto de ativo biológico de reprodução, matrizes e reprodutores no valor de R\$ 10,1 milhões, máquinas e equipamentos no valor de R\$ 2,2 milhões, e veículos e consórcios que totalizam quase R\$ 1 milhão. Ao comparar com os meses anteriores, esse patrimônio permanece inalterado.

É importante salientar que parte desse imobilizado está como garantia em financiamentos realizados pelo produtor junto a instituições financeiras e bancos.

5. BALANCETE COMPARATIVO - PASSIVO E PATRIMÔNIO LÍQUIDO

Descrição da conta	agosto/2025	julho/2025	junho/2025
PASSIVO E PATRIMÔNIO LÍQUIDO	-R\$ 58.362.134,33	-R\$58 359 229,68	-R\$57 580 054,01
PASSIVO CIRCULANTE	-R\$ 37.972.902,40	-R\$45 654 929,48	-R\$37 191 068,75
EMPRÉSTIMOS E FINANCIAMENTOS	-R\$ 36.422.378,07	-R\$36 406 412,57	-R\$35 951 355,89
EMPRÉSTIMOS	-R\$ 32.121.292,47	-R\$32 117 618,06	-R\$31 796 171,04
Banco Bradesco	-R\$ 13,78	-R\$13,78	-R\$13,78
Banco Itaú	-R\$ 552.651,93	-R\$552 651,93	-R\$552 651,93
Cédula de Credito Crediari nº 0015070623	-R\$ 7.730.000,00	-R\$7 730 000,00	-R\$7 730 000,00
Cheque Especial Itaú	-R\$ 1.700.000,00	-R\$1 700 000,00	-R\$1 700 000,00
Empréstimo Banco do Brasil	-R\$ 25.029,05	-R\$21 354,64	-R\$17 934,09
Empréstimo Banco do Brasil Cont. 117.816.071	-R\$ 154.684,37	-R\$154 684,37	-R\$154 684,37
Empréstimo Banco Itaú 2961537574	-R\$ 3.294.587,70	-R\$3 294 587,70	-R\$3 198 336,85
Empréstimo BASA Contrato 100-24/5631-0	-R\$ 5.334.637,53	-R\$5 334 637,53	-R\$5 283 537,03
Empréstimo Caixa Econômica Federal *1865728	-R\$ 9.719.047,33	-R\$9 719 047,33	-R\$9 588 095,95
Empréstimo Caixa Econômica Federal *968.729	-R\$ 611.728,20	-R\$611 728,20	-R\$611 728,20
Empréstimo CEF 2224424/4486/20	-R\$ 2.998.912,58	-R\$2 998 912,58	-R\$2 959 188,84
FINANCIAMENTOS	-R\$ 11.964.744,31	-R\$11 973 479,57	-R\$11 861 466,93
Financiamento Banco SAFRA - CDC Veiculos	-R\$ 131.028,90	-R\$139 764,16	-R\$148 499,42

Endereço: Travessa da CDL, 232, Bairro Centro em Ji-Paraná/RO
E-mail: wiltonfugiwaraadv@gmail.com Site: <https://fugiwaraadvogados.com.br/>



FNO Cont. 11/0031-7	-R\$ 641.057,53	-R\$641 057,53	-R\$635 241,46
FNO Cont. 14/0044-2	-R\$ 861.859,64	-R\$861 859,64	-R\$857 732,26
FNO Cont. 18/0140-4	-R\$ 2.569.984,33	-R\$2 569 984,33	-R\$2 553 043,29
FNO Cont. 19/0611-7	-R\$ 2.204.988,84	-R\$2 204 988,84	-R\$2 156 128,39
FNO Cont. 23/6376-1	-R\$ 5.555.825,07	-R\$5 555 825,07	-R\$5 510 822,11
(-) ENCARGOS FINANCEIROS A APROPRIAR	R\$ 7.663.658,71	R\$7 684 685,06	R\$7 706 282,08
(-) Encargos a Transcorrer Contrato Crediari 15070623	R\$ 5.971.370,34	R\$5 971 370,34	R\$5 971 370,34
(-) Encargos a Transcorrer Financiamento Banco SAFRA - CD	R\$ 49.039,04	R\$49 039,04	R\$49 039,04
(-) Encargos Financeiros a Apropriar	R\$ 214.677,92	R\$228 095,29	R\$241 512,66
(-) Encargos Financeiros a Transcorrer *2961537574	R\$ 1.421.565,65	R\$1 421 565,65	R\$1 421 565,65
(-) Encargos Financeiros a Transcorrer *968.729	R\$ 7.005,76	R\$14 614,74	R\$22 794,39
OUTRAS OBRIGAÇÕES	-R\$ 5.378,90	-R\$5 378,90	-R\$14 696,65
ADIANTAMENTO DE CLIENTES	-R\$ 5.378,90	-R\$5 378,90	-R\$14 696,65
Adiantamento de clientes	-R\$ 5.378,90	R\$0,00	-R\$9 317,75
Rosapesca Distribuidora de Pescados LTDA	-R\$ 5.378,90	-R\$5 378,90	-R\$5 378,90
FORNECEDORES	-R\$ 560.263,66	-R\$617 123,31	-R\$308 008,31
FORNECEDORES NACIONAIS PARTES NÃO RELACIONADOS	-R\$ 560.263,66	-R\$617 123,31	-R\$308 008,31
Amazon Aco Com de ferro e Aco Ltda	-R\$ 195,00	0,00	0,00
AMPLA ENERGIA E SERVIÇO S.A.	- R\$ 720,59	-R\$480,10	-R\$605,14
Auto Elétrica e Dist Rondonia Ltda EPP	-R\$ 1.322,00	-R\$1 589,00	R\$0,00
Centro copias ltda ME	- R\$ 8,00		
Claudio Ferreira De Lima Representacoes	-R\$ 3.143,27	-R\$2 796,00	-R\$2 796,00
CLIENT CO SERVICOS DE REDE NORDESTE S.A.	- R\$ 141,92		
COMASA - MADEIRAS E TRANSPORTE LTDA	- R\$ 14.343,00		
CONTINENTAL SERVIÇOS DE COMUNICAÇÃO LTDA	-R\$ 250,00	-R\$250,00	-R\$250,00
Dinamica Equipamentos De Const. E Repres	-R\$ 10.964,00	-R\$12 900,00	R\$0,00

Endereço: Travessa da CDL, 232, Bairro Centro em Ji-Paraná/RO
E-mail: wiltonfugiwaraadv@gmail.com Site: <https://fugiwaraadvogados.com.br/>



DISTRIBUIDORA NOVA CANAA LTDA	-R\$ 39.702,00	-R\$39 702,00	-R\$39 702,00
DISTRIBUIDORA RECIPUTTI LTDA	-R\$ 11.778,55	-R\$9 560,84	R\$0,00
E B DE OLIVEIRA ELETRICISTA	-R\$ 12.670,00	-R\$12 670,00	-R\$12 670,00
E. DE OLIVEIRA SANTOS PAPELARIA-E	-R\$ 168,90		
E. E. KRAJEWSKI	-R\$ 2.650,54		
ENERGISA S.A	-R\$ 52.805,36	R\$0,00	-R\$6 015,76
Escritório Contábil Capitaio Ltda	-R\$ 21.916,00	-R\$21 916,00	-R\$21 916,00
Eucatur Emp União Case de Transp e Tur	-R\$ 148,03	-R\$148,03	-R\$148,03
FORTBRAS AUTOPECAS S.A.	-R\$ 3.352,50	-R\$3 352,50	R\$0,00
Franca Advogados	-R\$ 21.916,00	-R\$34 322,32	-R\$34 322,32
Imperial Segurança Eletrônica Ltda ME	-R\$ 1.100,00	-R\$1 100,00	-R\$3 003,50
J C Distribuidora Ltda	-R\$ 398,00	-R\$398,00	R\$0,00
Kalunga Com. e Ind Grafica Ltda	-R\$ 2.064,62	-R\$2 064,62	-R\$2 064,62
M. C. DE SOUZA LOPES	-R\$ 8.294,83	-R\$8 294,83	-R\$8 294,83
Maria Luiza Da Silva ME	- R\$ 769,20	-R\$769,20	R\$0,00
MEGA VEÍCULOS LTDA	-R\$ 5.820,00	-R\$4 195,09	-R\$4 195,09
Multsoft Desenvolvimento De Sistemas Ltda Epp	-R\$ 2.051,13	-R\$3 995,70	-R\$3 995,70
Nissey Maquinas Agrícolas Ltda	R\$ -	-R\$7 411,50	-R\$7 411,50
NISSEY MOTOR JI-PARANÁ	R\$ -	-R\$773,06	-R\$1 543,82
NORTE GASES COM. E DISTRIBUIÇÃO DE GASES EIRELI	-R\$ 3.726,00	-R\$931,50	R\$0,00
PONTO CERTO MATERIAIS PARA CONSTRUCAO	R\$ -	-R\$42 480,00	R\$0,00
PREMIUM RIO VEÍCULOS LTDA	-R\$ 0,00	-R\$5 776,84	-R\$5 776,84
PREVIATTI SOCIEDADE INDIVIDUAL DE ADVOCACIA	-R\$17 452,85	-R\$17 452,85	-R\$17 452,85
Rolimaq tratores implementos	- R\$ 1.106,00		
ROSSATO & CIA LTDA	- R\$ 675,00	-R\$675,00	-R\$675,00
Santos E Barretos Com. E Repres. Ltda	-R\$ 1.123,29	-R\$1 123,29	-R\$1 076,04
SANTOS E CIA LTDA	-R\$ 1.106,00	-R\$139,90	R\$0,00
Selaria E Sapataria Ribeiro Ltda ME	R\$0,00	R\$0,00	-R\$288,00
SJ Industria Comercio e Serviços Ltda	R\$0,00	R\$0,00	-R\$2 100,00

Endereço: Travessa da CDL, 232, Bairro Centro em Ji-Paraná/RO
E-mail: wiltonfugiwaraadv@gmail.com Site: <https://fugiwaraadvogados.com.br/>



SJ INDUSTRIA, COMERCIO E SERVICOS LTDA	R\$0,00	R\$0,00	-R\$180,00
SOUBHIA E CIA LTDA (ARIQUEMES)	-R\$ 3.150,00	-R\$3 150,00	-R\$3 150,00
SOUZA, ARAUJO, BUTZER E ZANCHIM ADVOGADOS	- R\$ 120.000,01	-R\$120 000,01	-R\$120 000,01
TELEFÔNICA BRASIL S.A.	R\$ 0,00	-R\$255,26	-R\$255,26
TRANSPORTES NIL LTDA	- R\$ 7.800,00	-R\$7 800,00	-R\$7 800,00
W FRANCA LTDA	R\$ 0,00	-R\$320,00	-R\$320,00
ZALTANA INDUSTRIA E COMERCIO DE ALIMENTOS S/A	R\$ 0,00	-R\$248 329,87	R\$0,00
OBRIGAÇÕES TRIBUTÁRIAS	-R\$ 282.867,63	-R\$279 437,13	-R\$293 151,05
IMPOSTOS E CONTRIBUIÇÕES A RECOLHER	-R\$ 77.836,04	-R\$70 398,75	-R\$78 101,41
CRF a Recolher	-R\$ 13.274,42	-R\$8 106,62	-R\$14 086,55
FUNRURAL a Recolher	-R\$ 23.030,90	-R\$27 771,01	-R\$26 181,01
ICMS a recolher	-R\$ 4.661,13		
INSS Retido a Recolher	-R\$ 118,84	-R\$95,07	-R\$95,07
IRRF a Recolher s/ Folha	-R\$ 32.440,67	-R\$31 748,26	-R\$33 203,74
IRRF Retido a Recolher	-R\$ 4.270,08	-R\$2 677,79	-R\$4 535,04
ISS Retido a Recolher	- R\$ 40,00		
PARCELAMENTO DE IMPOSTOS	-R\$ 205.031,59	-R\$209 038,38	-R\$215 049,64
Parcelamento Esp. Prog de Reg Tributária - PERT INSS	-R\$ 13.448,00	-R\$14 591,08	-R\$15 734,16
Parcelamento INSS 3900127	-R\$ 20.046,39	-R\$22 910,10	-R\$25 773,81
Parcelamento nº 3658503 IRPJ CSLL	R\$ 0,00	R\$0,00	-R\$2 004,47
Parcelamento Prog de Reg Tributária Rural - Funrural	R\$ 171.537,20	-R\$171 537,20	-R\$171 537,20
OBRIGACOES TRABALHISTAS/PREVIDENCIARIAS	- R\$ 702.014,14	-R\$661 892,51	-R\$623 856,85
OBRIGAÇÕES COM O PESSOAL	- R\$ 176.656,63	-R\$174 356,26	-R\$164 572,32
Pro-Labore a Pagar	- R\$ 6.415,24	-R\$6 415,24	-R\$6 415,24
Salários e Ordenados a Pagar	- R\$ 170.241,39	-R\$167 941,02	-R\$158 157,08
OBRIGAÇÕES PREVIDENCIÁRIAS	- R\$ 46.098,12	-R\$42 818,28	-R\$39 033,26
FGTS a Recolher	- R\$ 17.125,29	-R\$17 004,36	-R\$16 655,82
INSS a Recolher	- R\$ 28.972,83	-R\$25 813,92	-R\$22 377,44

Endereço: Travessa da CDL, 232, Bairro Centro em Ji-Paraná/RO
E-mail: wiltonfugiwaraadv@gmail.com Site: <https://fugiwaraadvogados.com.br/>



PROVISÕES	- R\$ 479.259,39	-R\$444 717,97	-R\$420 251,27
FGTS s/ Provisão de Férias	-R\$ 24.666,61	-R\$23 484,10	-R\$23 139,71
FGTS s/ Provisão de 13º Salário	-R\$ 9.968,60	-R\$8 653,95	-R\$7 230,36
INSS s/ Provisão de 13º Salário	-R\$ 3.364,54	-R\$2 920,78	-R\$2 440,27
INSS s/ Provisão de Férias	-R\$ 8.325,07	-R\$7 925,99	-R\$7 809,75
Provisão p/ 13º Salário	-R\$ 124.610,40	-R\$108 177,52	-R\$90 381,84
Provisão p/ Férias	-R\$ 308.324,17	-R\$293 555,63	-R\$289 249,34
OUTRAS OBRIGAÇÕES	R\$ 0,00		
Pensão alimentícia a pagar	R\$ 0,00		
PASSIVO NÃO CIRCULANTE	-R\$ 25.700.605,54	-R\$33 339 765,75	-R\$25 700 605,54
PASSIVO EXIGÍVEL A LONGO PRAZO	-R\$ 25.700.605,54	-R\$25 700 605,54	-R\$25 700 605,54
EMPRÉSTIMOS E FINANCIAMENTOS	-R\$ 33.325.779,83	-R\$33 325 779,83	-R\$33 325 779,83
Cédula de Credito Crediani nº 0015070623	-R\$ 19.847.858,87	-R\$19 847 858,87	-R\$19 847 858,87
Empréstimo Banco Itau * 2961537574	-R\$ 3.101.500,53	-R\$3 101 500,53	-R\$3 101 500,53
Financiamento Banco SAFRA - CDC Veiculos	-R\$ 104.823,12	-R\$104 823,12	-R\$104 823,12
FNO Cont. 11/0031-7	-R\$ 1.269.489,26	-R\$1 269 489,26	-R\$1 269 489,26
FNO Cont. 18-0140/4	-R\$ 1.224.356,42	-R\$1 224 356,42	-R\$1 224 356,42
FNO Cont. 19/0611-7	-R\$ 7.777.751,63	-R\$7 777 751,63	-R\$7 777 751,63
PARCELAMENTO DE IMPOSTOS	-R\$ 13.985,92	-R\$13 985,92	-R\$13 985,92
Parcelamento Esp. Prog de Reg Tributária - PERT INSS	-R\$ 13.985,92	-R\$13 985,92	-R\$13 985,92
(-) ENCARGOS FINANCEIROS A APROPRIAR	-R\$ 7.639.160,21	R\$7 639 160,21	R\$7 639 160,21
(-) Encargos a Transcorrer Contrato Crediani 15070623	-R\$ 6.625.564,66	R\$6 625 564,66	R\$6 625 564,66
(-) Encargos a Transcorrer Financiamento Banco SAFRA - CD	-R\$ 35.149,29	R\$35 149,29	R\$35 149,29
(-) Encargos a Transcorrer s/ Empréstimo 2961537574	-R\$ 495.420,94	R\$495 420,94	R\$495 420,94
(-) Encargos Financeiros a Transcorrer s/ Financiamento 19/0	-R\$ 483.025,32	R\$483 025,32	R\$483 025,32
PATRIMÔNIO LÍQUIDO	R\$ 5.311.373,61	R\$5 311 620,28	R\$5 311 620,28
CAPITAL SOCIAL	-R\$ 4.500.000,00	-R\$4 500 000,00	-R\$4 500 000,00
CAPITAL SUBSCRITO	-R\$ 4.500.000,00	-R\$4 500 000,00	-R\$4 500 000,00

Endereço: Travessa da CDL, 232, Bairro Centro em Ji-Paraná/RO
E-mail: wiltonfugiwaraadv@gmail.com Site: <https://fugiwaraadvogados.com.br/>



Bruno Vargas de Freitas Cruz Leite	-R\$ 2.568.780,00	-R\$2 568 780,00	-R\$2 568 780,00
Joanna Vargas de Freitas Cruz Leite	-R\$ 1.094.985,00	-R\$1 094 985,00	-R\$1 094 985,00
Rodrigo Martins de Abreu Cruz Leite	-R\$ 836.235,00	-R\$836 235,00	-R\$836 235,00
RESERVAS	-R\$ 3.182.258,13	-R\$3 182 258,13	-R\$3 182 258,13
APORTE PARA FUTURO AUMENTO DE CAPITAL	-R\$ 3.182.258,13	-R\$3 182 258,13	-R\$3 182 258,13
Aporte - Victor F Cruz Leite	-R\$ 3.182.258,13	-R\$3 182 258,13	-R\$3 182 258,13
OUTRAS CONTAS DO PATRIMÔNIO LÍQUIDO	-R\$ 12.993.631,74	R\$12 993 878,41	R\$12 993 878,41
PREJUÍZOS ACUMULADOS	R\$ 12.972.900,78	R\$12 972 900,78	R\$12 972 900,78
(-) Prejuízos Acumulados	R\$ 12.972.900,78	R\$9 504 772,58	R\$9 504 772,58
Resultado do Exercício em Curso	R\$ 20.730,96	R\$3 468 128,20	R\$3 468 128,20
AJUSTES DE EXERCÍCIOS ANTERIORES	R\$ 20.730,96	R\$20 977,63	R\$20 977,63
Ajustes Credores de Exercícios Anteriores	-R\$ 1.493,54	-R\$1 246,87	-R\$1 246,87
Ajustes Devedores de Exercícios Anteriores	R\$ 22.224,50	R\$22 224,50	R\$22 224,50

Fonte: Demonstrativos Contábeis disponibilizados pelas Recuperandas.

5.1. Passivo e Patrimônio Líquido

5.1.1. Passivo Circulante

Em agosto de 2025, o passivo circulante da SAPEC apresentou saldo de R\$ 37,9 milhões, sendo R\$ 32 milhões referentes a empréstimos de curto prazo e R\$ 11,9 milhões a financiamentos, totalizando R\$ 44 milhões. Logo abaixo, consta o registro da conta “Encargos financeiros a transcorrer”, no valor de R\$ 7,6 milhões. Essa conta funciona como uma conta redutora do passivo, representando os juros que ainda serão apropriados futuramente. À medida que esses encargos forem pagos, serão reconhecidos como despesas financeiras do período. Dessa forma, o valor líquido dos empréstimos e financiamentos de curto prazo, já considerando a dedução desses encargos, é de R\$ 36.422.378,07.

Quanto ao passivo não circulante, este manteve-se inalterado em R\$ 25,7 milhões, mesmo valor do período anterior. O saldo é composto por financiamentos



e empréstimos de longo prazo, totalizando R\$ 33,3 milhões. Assim como no curto prazo, há o registro de encargos financeiros a transcorrer de R\$ 7,6 milhões, também apresentados como conta redutora do passivo, que serão apropriados ao resultado como despesas financeiras à medida que forem incorridos.

5.2. Obrigações tributárias

A SAPEC goza do benefício de isenção de ICMS sobre sua principal atividade, conforme disposto no Anexo I do Regulamento do ICMS/RO nº 22.721/2018, parte 03, item 45, renovado pelo Convênio ICMS 76/98 e pelo Convênio ICMS 3/25, com efeitos a partir de 15/01/2025. Além disso, a empresa usufrui de alíquota zero para PIS e COFINS, nos termos da Lei nº 10.925/2004, artigo 1º, inciso XX, alínea “b”.

As obrigações tributárias estão concentradas, principalmente, nos tributos retidos, tais como: Contribuições Sociais Retidas na Fonte (CSRF); Imposto de Renda Retido na Fonte (IRRF); INSS Retido; IRRF sobre a Folha; FUNRURAL a recolher.

Em agosto de 2025, o total dessas obrigações somou R\$ 282 mil, valor R\$ 3 mil superior ao registrado em julho e R\$ 7,8 mil inferior ao verificado em junho. Ao analisar o balancete de agosto de 2025, observa-se que:

- Dos tributos a recolher referentes a julho, no montante de R\$ 70.398,00, foram baixados R\$ 53.296,00;
- Em agosto, foram gerados novos tributos no valor de R\$ 60.734,00, resultando em saldo total de aproximadamente R\$ 77.000,00 a pagar.

Ainda em agosto de 2025, a empresa Recuperanda apresentou o recibo da DCTFWeb, contemplando INSS, CSRF e IRRF, totalizando R\$ 85.659,67 com vencimento para o final de setembro. A empresa também possui parcelamentos tributários ativos, entre eles: Parcelamento de INSS no PERT; Parcelamento de INSS; Parcelamento de FUNRURAL.

Esses parcelamentos representam, em média, 0,5% do passivo circulante. Em



contato com a assessoria da Recuperanda, foi informado que, no parcelamento do FUNRURAL, houve uma compensação não lançada, a qual será ajustada em períodos posteriores. Na tabela a seguir, detalham-se os parcelamentos ativos e regulares:

Modalidade	Número do parcelamento	Quantidade de parcelas	Quantidade parcela restante	Saldo devedor
Especial lei 13.496/17 - PERT	62517802-5	116	22	R\$ 35.339,85
RFB-Lei 10.522/02 - Simplificado geral	63894104-0	60	7	R\$ 34.596,42
Saldo devedor dos parcelamentos no período				R\$ 69.936,27

Fonte: Relatórios fiscais disponibilizados pelas Recuperandas.

A empresa SAPEC apresentou em a situação fiscal da empresa emitido dentro do Site E-cac da RFB, e o diagnóstico fiscal da empresa é que a mesma tem parcelamentos com exigibilidade suspensa, regular, com certidão positiva com efeitos negativos. Além disso, a empresa apresentou relatório fiscal da Secretaria de Finanças do Estado-Sefin/RO, e não consta valores em aberto.

Não foram constatadas obrigações tributárias no balancete do produtor rural Victor no período analisado.

5.3. Obrigações Trabalhistas

As obrigações trabalhistas expressaram acréscimo de 6% (R\$ 40 mil) em agosto em comparação a julho, finalizando com saldo de R\$ 702 mil.

RESUMO MENSAL DA FOLHA 07/25			
INSS		FGTS, PIS e ISS	
Salário contribuição empregados:	206.529,39	Base do FGTS:	214.067,01
Salário contribuição contribuintes:	8.157,41	Valor do FGTS:	17.125,29
Excedente:	10.575,98	Base do FGTS Aprendiz:	R\$0,00
Base total:	225.362,78	Valor do FGTS Aprendiz:	R\$0,00
Segurados:	21.418,85	Base FGTS Rescisório:	R\$6.436,77
Empresa:	R\$0,00	Valor FGTS Rescisório:	R\$1.185,99

Endereço: Travessa da CDL, 232, Bairro Centro em Ji-Paraná/RO
E-mail: wiltonfugiwaraadv@gmail.com Site: <https://fugiwaraadvogados.com.br/>



RAT:	R\$0,00	Base FGTS Resc. mês ant.:	R\$0,00
Contribuintes:	1.698,50	Valor FGTS Resc. mês ant.:	R\$0,00
Terceiros:	5.855,49	Base PIS:	R\$0,00
Total INSS:	28.972,84	Valor PIS:	R\$0,00
Base INSS Receita Bruta:	R\$0,00	Base ISS:	R\$0,00
(-) Salário Família:	R\$0,00	Valor ISS:	R\$0,00
(-) Salário Maternidade:	2.576,34		
Valores pagos a Cooperativas:	R\$0,00		
IRRF conforme competência do cálculo		IRRF conforme competência do pagamento	
Base IRRF Mensal:	186.859,74	Base IRRF Mensal:	182.216,41
Valor IRRF Mensal:	14.480,76	Valor IRRF Mensal:	13.536,68
Base IRRF Férias:	5.269,37	Base IRRF Férias:	18.463,25
Valor IRRF Férias:	795,95	Valor IRRF Férias:	2.455,98
Base IRRF Partic. Lucros:	R\$0,00	Base IRRF Partic. Lucros:	R\$0,00
Valor IRRF Partic. Lucros:	R\$0,00	Valor IRRF Partic. Lucros:	R\$0,00
Base IRRF Exterior:	R\$0,00	Base IRRF Exterior:	R\$0,00
Valor IRRF Exterior:	R\$0,00	Valor IRRF Exterior:	R\$0,00
Base IRRF 13º Salário:	906,7	Base IRRF 13º Salário:	R\$0,00
Valor IRRF 13º Salário:	R\$0,00	Valor IRRF 13º Salário:	906,77
Valor Total do IRRF:	15.276,71	Valor Total do IRRF:	15.992,66
IRRF Aluguéis:	R\$0,00	IRRF Aluguéis:	R\$0,00
IRRF contribuintes:	0	IRRF contribuintes:	R\$0,00
No. Empregados:	48	Demitido:	1
No. Estagiários:	0	Transferido:	0
Trabalhando:	45	Férias:	0
Afastado direitos integrais:	0	Mandato sindical:	0
Afastado acidente de trabalho:	0	Aposentadoria:	1
Afastado serviço militar:	0	Partic. curso/programa de qualificação:	0
Salário maternidade:	0	Ausência justificada:	0
Salário maternidade INSS:	0	Outros afastamentos:	0
Doença:	1	Admissões:	0

Endereço: Travessa da CDL, 232, Bairro Centro em Ji-Paraná/RO
E-mail: wiltonfugiwaraadv@gmail.com Site: <https://fugiwaraadvogados.com.br/>



Doença Profissional:	0	No. Contribuintes:	1
----------------------	---	--------------------	---

Fonte: Relatório extraído da contabilidade pelas Recuperandas.

Não foram constatados valores a pagar de obrigações trabalhistas do produtor rural no balancete, no entanto, em relatórios entregues à controladoria, o produtor rural tem registrado em seu CPF um funcionário vaqueiro admitido em 22/04/2013 situação trabalhando.

5.4. Fornecedores a pagar

Em agosto de 2025, a conta Fornecedores a Pagar da SAPEC apresentou saldo de R\$ 560 mil, valor R\$ 50 mil inferior ao registrado em julho e R\$ 250 mil superior ao saldo de junho. No período, a empresa realizou compras de aproximadamente R\$ 1,5 milhões e quitou montante equivalente. A maior parte dessas movimentações refere-se a transações com a Zaltana Indústria e Comércio de Alimentos S.A., cuja movimentação mensal foi, em média, de R\$ 1 milhão.

No caso do Produtor Rural Victor, o saldo de fornecedores em agosto de 2025 foi de R\$ 3,7 milhões, sendo que cerca de R\$ 3,1 milhões correspondem a valores a pagar à empresa Casa da Lavoura Prod. Agrícolas Ltda.. Além disso, o produtor possui R\$ 927 mil em obrigações com prestadores de serviços advocatícios, evidenciados no grupo Outras Obrigações com Terceiros, sem movimentações no mês de agosto.

O grupo SAPEC também mantém uma conta de compensação bancária com a Zaltana, na qual registrou, em agosto, adiantamento a fornecedores no valor de R\$ 958 mil. Desse total, foram recebidas mercadorias no montante de R\$ 496 mil, resultando em saldo de adiantamento a fornecedores de R\$ 461 mil junto à referida empresa.

5.5. Passivo Não Circulante

Já nos passivos exigíveis a longo prazo da empresa SAPEC, em sua maioria, são compostos por empréstimos e financiamentos. A exemplo dos valores, a



empresa tem junto ao banco Crediari a cédula de crédito nº 0015070623 total de R\$ 19.847.858,87, com valor inalterado entre os meses junho, julho e agosto, deste valor há encargos a transcorrer no valor de R\$ 6.600.000,00. Além disso, a empresa conta com mais vários outros empréstimos e financiamentos de menor valor conforme demonstrado a seguir:

CONTA	agosto/2025	julho/2025	junho/2025
EMPRÉSTIMOS E FINANCIAMENTOS	-R\$33 325 779,83	-R\$33 325 779,83	-R\$33 325 779,83
Cédula de Credito Crediari nº 0015070623	-R\$19 847 858,87	-R\$19 847 858,87	-R\$19 847 858,87
Empréstimo Banco Itaú * 2961537574	-R\$3 101 500,53	-R\$3 101 500,53	-R\$3 101 500,53
Financiamento Banco SAFRA - CDC Veiculos	-R\$104 823,12	-R\$104 823,12	-R\$104 823,12
FNO Cont. 11/0031-7	-R\$1 269 489,26	-R\$1 269 489,26	-R\$1 269 489,26
FNO Cont. 18-0140/4	-R\$1 224 356,42	-R\$1 224 356,42	-R\$1 224 356,42
FNO Cont. 19/0611-7	-R\$7 777 751,63	-R\$7 777 751,63	-R\$7 777 751,63

Fonte: Dados retirados do balancete de junho, julho e agosto de 2025.

O passivo não circulante do produtor rural tem o valor de R\$ 29 milhões de reais, 100% desses valores divididos entre empréstimo e financiamentos, e permaneceram inalterados.

Com base na análise acima, é possível verificar que grande parte do passivo da empresa é passivo circulante, em ambas atividades, o que pode comprometer a curto prazo o disponível da Recuperanda.

5.6. Patrimônio Líquido

A conta patrimônio líquido é composta pela integralização dos sócios, no valor de R\$ 4,5 milhões. Tem um aporte do sócio Victor no valor de R\$ 3,1 milhões, e acumula um prejuízo de R\$ 12,9 milhões. Desses, 9,5 milhões são de prejuízos acumulados de períodos anteriores, e no resultado em curso, até julho, o valor é de R\$ 3,4 milhões.



Já o produtor rural Victor acumula até o período um prejuízo acumulado de R\$ 29,3 milhões, e o grupo permaneceu inalterado no período.

6. BALANCETE COM AS CONTAS DE RESULTADO - CUSTOS E DESPESAS

CONTA	agosto/2025	julho/2025	junho/2025
CONTAS DE RESULTADOS - CUSTOS E DESPESAS	R\$15 766 040,57	R\$14 193 180,33	R\$12 482 653,23
DESPESAS OPERACIONAIS	R\$7 626 330,83	R\$6 635 187,14	R\$5 711 292,59
DESPESAS COM VENDAS	R\$1 711 196,03	R\$1 714 678,24	R\$1 431 333,02
DESPESAS GERAIS	R\$1 711 196,03	R\$1 714 678,24	R\$1 431 333,02
DESPESAS ADMINISTRATIVAS	R\$5 915 134,80	R\$4 920 508,90	R\$4 279 959,57
DESPESAS COM PESSOAL	R\$726 705,92	R\$622 158,62	R\$533 601,07
ALUGUÉIS E ARRENDAMENTOS	R\$7 007,22	R\$4 721,56	R\$2 451,12
IMPOSTOS TAXAS E CONTRIBUIÇÕES	R\$190 051,66	R\$128 812,90	R\$120 572,50
DESPESAS GERAIS	R\$1.283.002,64	R\$492 996,70	R\$435 971,15
DESPESAS FINANCEIRAS	R\$3 516 457,28	R\$3 489 729,67	R\$3 021 704,92
OUTRAS DESPESAS OPERACIONAIS	R\$3 323,50	R\$3 323,50	R\$3 003,50
DESPESAS INDEDUTÍVEIS PARA IR E CSLL	R\$188 586,58	R\$178 765,95	R\$162 655,31
CUSTOS DOS PRODUTOS E SERVIÇOS VENDIDOS	R\$8 139 709,74	R\$7 557 993,19	R\$6 771 360,64
CUSTOS DOS PRODUTOS VENDIDOS	R\$8 139 709,74	R\$7 557 993,19	R\$6 771 360,64
CUSTOS DOS PRODUTOS VENDIDOS	R\$8 139 709,74	R\$7 557 993,19	R\$6 771 360,64

Fonte: Demonstrativos contábeis disponibilizados pelas Recuperandas adaptado pelo autor.

6.1. Custos e Despesas

6.1.1. Despesas Operacionais

Em agosto de 2025, a SAPEC apresentou despesas operacionais no montante de R\$ 7,6 milhões, representando acréscimo de R\$ 1 milhão em relação a julho e de R\$ 1,9 milhões em relação a junho. A composição das despesas operacionais no período foi a seguinte:

Endereço: Travessa da CDL, 232, Bairro Centro em Ji-Paraná/RO
E-mail: wiltonfugiwaraadv@gmail.com Site: <https://fugiwaraadvogados.com.br/>



- Serviços prestados por terceiros: R\$ 1.700.000,00, correspondendo a 25% das despesas operacionais;
- Despesas administrativas, incluindo: Despesas com pessoal (12% das despesas administrativas);
- Aluguéis, arrendamentos, impostos, taxas e contribuições (2,58% das despesas operacionais);
- Despesas financeiras: R\$ 3.500.000,00, representando 46% das despesas operacionais, sendo que 88% correspondem a juros sobre empréstimos e financiamentos. Em agosto, essas despesas financeiras tiveram acréscimo de R\$ 26.000,00.

Despesas do período

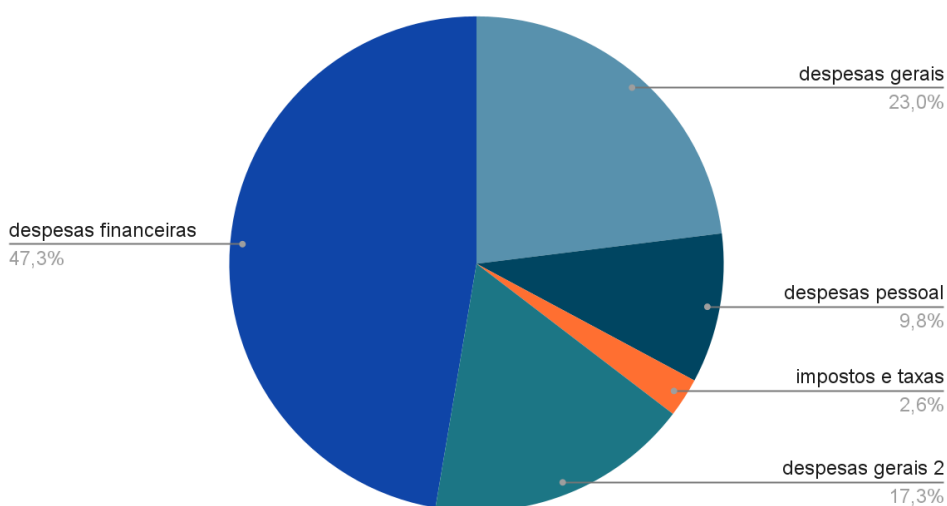

No mês de agosto de 2025, o Produtor Rural Victor apresentou despesas operacionais no total de R\$ 3,9 milhões, valor R\$ 200 mil superior ao registrado em julho do mesmo ano. A composição das despesas operacionais foi a seguinte:

- Despesas com vendas: correspondem a 2% do total;
- Despesas administrativas: representam a maior parcela (98% do total), sendo R\$ 2.700.000,00 relativos a juros e IOF sobre empréstimos e financiamentos.

Adicionalmente, o balancete evidenciou o grupo Outras Despesas Operacionais não vinculadas à atividade rural, registradas no Livro Razão, conta nº 615. Entre elas, destacam-se: gratificações, cursos de MBA, deslocamentos, transporte e



alimentação em viagens a Angra dos Reis, comissões de vendas, manutenções de veículos, despesas com cartão de crédito, entre outras, totalizando R\$ 655 mil.

6.2. Custos Operacionais

Os custos dos produtos vendidos na empresa SAPEC no mês de agosto de 2025 foi de R\$ 8,1 milhões, em comparação com julho que foi de R\$ 7,5 milhões, houve um aumento de quase R\$ 600 mil, um CPV inferior ao dos meses anteriores.

Custo dos Produtos Vendidos -CPV

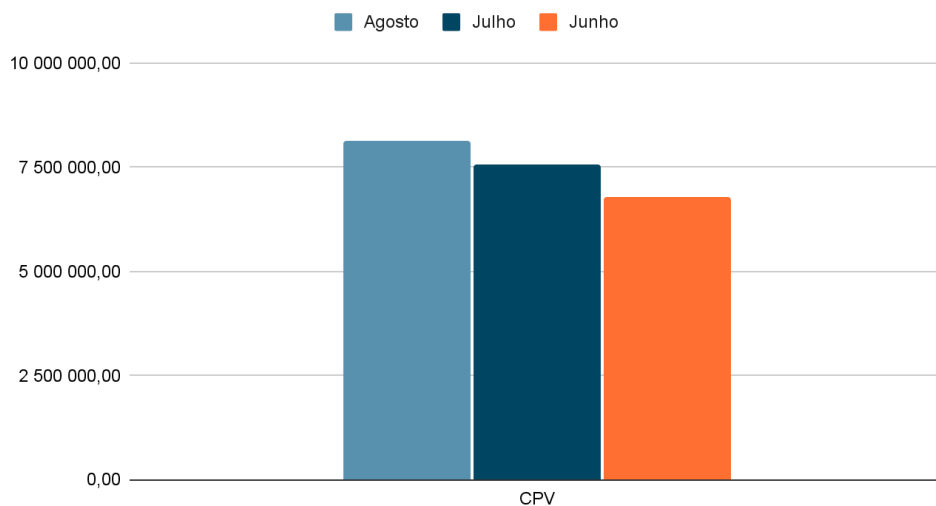

Até agosto de 2025, os custos de produção do Produtor Rural Victor totalizaram R\$ 4,7 milhões, representando acréscimo de R\$ 45 milhões em relação a julho e de R\$ 600 mil em comparação a junho.



CPV - Custo da Produção Vendida - Victor Leite

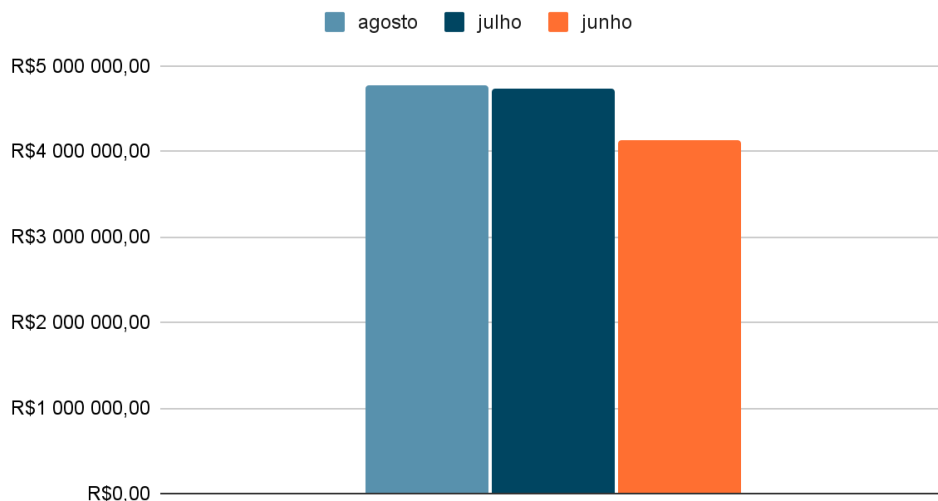

6.3. Receitas

6.3.1. Receitas Operacionais

Em agosto, a Recuperanda SAPEC registrou faturamento de R\$1.123.456,12 conforme apresentado no balancete. Na maioria das vendas, de acordo com as notas fiscais enviadas ao administrador judicial, a venda é feita para diversos clientes, no mês de agosto, foram realizadas de acordo com o relatório da seguinte forma:



SAPEC AGROPECUARIA LTDA
CNPJ: 07.008.426/0001-15
Insc. Est.: 00000001457039
Período: 01/08/2025 até 31/08/2025

Página: 0001
Emissão: 05/09/2025
Hora: 08:42

ACOMPANHAMENTO DE SAÍDAS

Código	Data	Nota Série	Espécie	Código Cliente	CFOP	AC. UF	Valor Contábil	Tipo	Base Cálculo	Aliq.	Valor	ISENTAS	Outras
5488	01/08/2025	4720 1	52	65 JOSE RENATO SOARES DA SILVA	6-101	528 AM	180.500,00	ICMS	0,00	0,00	0,00	180.500,00	0,00
								FUNRURA	180.500,00	2,05	3.700,25	0,00	0,00
5489	01/08/2025	4721 1	52	8 ZALTANA INDUSTRIA E COMER	5-949	549 RO	24.750,00	ICMS	0,00	0,00	0,00	24.750,00	0,00
5492	06/08/2025	4722 1	52	8 ZALTANA INDUSTRIA E COMER	5-101	528 RO	13.165,31	ICMS	0,00	0,00	0,00	13.165,31	0,00
								FUNRURA	13.165,31	2,05	269,89	0,00	0,00
5493	06/08/2025	4723 1	52	129 R L D EMPREENDIMENTOS LTC	6-101	528 PA	144.000,00	ICMS	0,00	0,00	0,00	144.000,00	0,00
								FUNRURA	144.000,00	2,05	2.952,00	0,00	0,00
5494	06/08/2025	4724 1	52	129 R L D EMPREENDIMENTOS LTC	6-101	528 PA	81.816,78	ICMS	0,00	0,00	0,00	81.816,78	0,00
								FUNRURA	81.816,78	2,05	1.677,24	0,00	0,00
5495	08/08/2025	4725 1	52	65 JOSE RENATO SOARES DA SILVA	6-101	528 AM	123.500,00	ICMS	0,00	0,00	0,00	123.500,00	0,00
								FUNRURA	123.500,00	2,05	2.531,75	0,00	0,00
5496	08/08/2025	4726 1	52	8 ZALTANA INDUSTRIA E COMER	5-949	549 RO	3.659,30	ICMS	0,00	0,00	0,00	3.659,30	0,00
5498	11/08/2025	4727 1	52	141 SERVIX COMERCIO, DISTRIBUI	6-101	528 AP	240.000,00	ICMS	0,00	0,00	0,00	240.000,00	0,00
								FUNRURA	240.000,00	2,05	4.920,00	0,00	0,00
5499	12/08/2025	4728 1	52	8 ZALTANA INDUSTRIA E COMER	5-101	528 RO	6.651,58	ICMS	0,00	0,00	0,00	6.651,58	0,00
								FUNRURA	6.651,58	2,05	136,36	0,00	0,00
5500	12/08/2025	4729 1	52	8 ZALTANA INDUSTRIA E COMER	5-949	549 RO	22.000,00	ICMS	0,00	0,00	0,00	22.000,00	0,00
5501	12/08/2025	4730 1	52	8 ZALTANA INDUSTRIA E COMER	5-949	549 RO	3.289,00	ICMS	0,00	0,00	0,00	3.289,00	0,00
5502	15/08/2025	4731 1	52	8 ZALTANA INDUSTRIA E COMER	5-101	528 RO	73.930,07	ICMS	0,00	0,00	0,00	73.930,07	0,00
								FUNRURA	73.930,07	2,05	1.515,57	0,00	0,00
5503	18/08/2025	4732 1	52	185 ROSSI & PEREIRA LTDA	5-556	294 RO	318,00	ICMS	318,00	19,50	62,01	0,00	0,00
5504	18/08/2025	4733 1	52	170 MATIAS PESCADOS LTDA ME	6-101	528 MS	36.000,00	ICMS	0,00	0,00	0,00	36.000,00	0,00
								FUNRURA	36.000,00	2,05	738,00	0,00	0,00
5505	18/08/2025	4734 1	52	110 FABIANO JOBSON TELES FALC	5-101	528 RO	33.892,38	ICMS	0,00	0,00	0,00	33.892,38	0,00
								FUNRURA	33.892,38	2,05	694,79	0,00	0,00
5506	29/08/2025	4735 1	52	65 JOSE RENATO SOARES DA SILVA	6-101	528 AM	190.000,00	ICMS	0,00	0,00	0,00	190.000,00	0,00
								FUNRURA	190.000,00	2,05	3.895,00	0,00	0,00
5507	05/08/2025	69 1	62	180 H TRADING COMERCIO EXTERI	6-949	694 RJ	9.470,79		0,00	0,00	0,00	0,00	0,00
5508	01/08/2025	169	62	176 BANCO SANTANDER (BRASIL) S	6-949	666 RJ	2,40	IRRF	2,40	8,75	0,21	0,00	0,00
5509	01/08/2025	170	62	32 Sapec Agropec. Ltda	5-949	593 RO	42.116,53		0,00	0,00	0,00	0,00	0,00
Sub-total							1.229.062,14	ICMS	318,00		62,01	1.177.154,42	0,00
								IRRF	2,40		0,21	0,00	0,00
								FUNRURA	1.123.456,12		23.030,85	0,00	0,00
Total Geral							1.229.062,14	ICMS	318,00		62,01	1.177.154,42	0,00
								IRRF	2,40		0,21	0,00	0,00
								FUNRURA	1.123.456,12		23.030,85	0,00	0,00

Fonte: relatório disponibilizado pelo grupo.

Com base nas informações apresentadas, observa-se que o Custo dos Produtos Vendidos (CPV) representou 52% da Receita Operacional em agosto de 2025, resultado 7 pontos percentuais inferior ao registrado no mês anterior.

As Despesas Operacionais, por sua vez, corresponderam a 88% da Receita Operacional no mesmo período, o que evidencia que a geração de receitas da atividade não foi suficiente para cobrir integralmente os custos e despesas operacionais. Além disso, considerando outras despesas, a companhia encerrou o mês com resultado negativo (prejuízo), reforçando a necessidade de depender de outras fontes de receitas para equilibrar suas contas. No acumulado até agosto de 2025, o total de Receitas soma R\$ 20 milhões, sendo:

- 69% provenientes de Receitas Operacionais Líquidas;
- 4% de Outras Receitas;
- 0,03% de Receitas Financeiras;

Endereço: Travessa da CDL, 232, Bairro Centro em Ji-Paraná/RO
E-mail: wiltonfugiwaraadv@gmail.com Site: <https://fugiwaraadvogados.com.br/>



dHdFMjJVRFFKSnQwWWwhyTdJMExiM3BDVHJmcENuVGhHcFNCRFQzOWZwS0pvV012NIZXTdTUmN4ZGZDVUluUzJpV2ZDNEVGMWZvPQ==
Assinado eletronicamente por: WILTON MARTINI FUGIWARA - 30/09/2025 21:54:46
<https://pjepeg.tjro.jus.br:443/pje/Processo/ConsultaDocumento/listView.seam?x=25093021544630300000121714040>
Número do documento: 25093021544630300000121714040

- 26,9% de Receita de Participação em Coligadas.

Em relação ao produtor rural Victor, as Receitas Operacionais acumuladas até agosto totalizaram R\$ 6,5 milhões, sendo que no mês de agosto foi registrada uma receita de apenas R\$ 66 mil, refletindo um crescimento de apenas 1% em comparação ao mês anterior:

Nº da nota	Cientes	Valor da nota
6255949	LECI MENDES DIAS	R\$ 10.000,00
6289558	ORLANDO QUINQUIM	R\$ 56.000,00
TOTAL		R\$ 66.000,00

Com base nas informações apresentadas, observa-se que o Custo dos Produtos Vendidos (CPV) do produtor rural Victor representou 68% da Receita Operacional em agosto de 2025. Além disso, as Despesas do período foram duas vezes superiores às Receitas Operacionais, evidenciando que a geração de receita da atividade não foi suficiente para cobrir os custos e despesas operacionais. Dessa forma, houve a necessidade de depender de outras fontes de receita para sustentar a operação, ainda assim resultando em prejuízo no mês.

7. ANÁLISE DOS INDICADORES

A empresa SAPEC faz fechamentos de Balanço Patrimonial e Demonstrativo do Resultado do Exercício a cada trimestre, portanto, como estamos analisando o mês de agosto, não tem um novo trimestre para realizar a análise dos indicadores, portanto, a análise abaixo é até o período de junho 2025.

A Recuperanda disponibilizou o balanço patrimonial referente ao período de janeiro a junho de 2025, referente ao primeiro e segundo trimestre do ano, e podemos comparar as informações do período em relação a solvência do negócio e comparar os indicadores:



Empresa SAPEC Agropecuária	
Índice de Liquidez Geral – ILG	0,94
Índice de Liquidez Corrente - ILC	0,79

Os indicadores de solvência são métricas financeiras que avaliam a capacidade de uma empresa de cumprir suas obrigações financeiras, tanto de curto quanto de longo prazo, o índice da empresa no primeiro semestre de 2025 demonstra um índice de liquidez geral de 0,94, que significa que para cada R\$ 1,00 de dívidas que a empresa tem, ela tem R\$ 0,94 de ativos para cobrir esse passivo. Índices superiores a R\$ 1,00 são índices que indicam uma solvência melhor da empresa. Já o índice de liquidez corrente avalia os ativos e passivos a curto prazo, a empresa SAPEC tem no primeiro semestre um ILC de 0,79, ou seja, a empresa tem ativos a curto prazo de R\$ 0,79 para cada R\$ 1,00 de passivo a curto prazo, isso sugere que a empresa tem mais passivos do que ativos, indicando um risco maior de não conseguir honrar seus compromissos financeiros.

Em relação ao endividamento da empresa é possível verificar que a composição dele é em sua maioria de passivo circulante, representando 59,13% do passivo total, quanto menor a proporção de dívidas de curto prazo, melhor para a empresa, pois indica que ela tem mais tempo para gerenciar suas obrigações financeira, e o ideal é que as dívidas sejam maiores a longo prazo, da empresa SAPEC, ele representa 40,87% do endividamento.

O índice de endividamento geral da empresa no primeiro trimestre é de 105%, ou seja, o ativo total da empresa é em sua totalidade comprometido por capital de terceiros, o que pode trazer riscos financeiros ao negócio.

Giro do Ativo é um indicador financeiro que mede a eficiência com que uma empresa utiliza seus ativos para gerar receita, na empresa SAPEC, o índice giro do ativo do primeiro semestre é de 0,19, ou seja, para cada R\$ 1,00 de ativo, a empresa gira R\$ 0,19 de receita, o que pode indicar que a empresa não está utilizando seus



ativos de forma eficiente.

No primeiro semestre da empresa SAPEC o índice de margem líquida é de 18%, margem de lucro é a porcentagem que a empresa retém do valor das vendas após descontar os custos e despesas, índice esse que deverá ser analisado no decorrer dos meses.

8. CONSIDERAÇÕES FINAIS

A análise do mês de agosto de 2025 demonstra que o Grupo SAPEC continua enfrentando expressivo desequilíbrio entre receitas, custos e despesas. Embora tenha registrado faturamento no período, este não foi suficiente para suportar o montante de custos e despesas operacionais, resultando em prejuízo. Essa conclusão também se aplica ao produtor rural Victor, já que a receita do mês representou valor pouco expressivo frente às despesas incorridas.

Deve ser destacado que o aumento do ativo circulante, em grande parte esta vinculado à movimentação da Administradora Financeira Girassol, que concentrou aproximadamente R\$ 8,7 milhões em disponibilidades do Grupo. Este Administrador e a equipe Contábil estão limitados a prestar maiores informações sobre tal aumentos, vez que não foi, mais uma vez, disponibilizado os extratos bancários da “Administradora Girassol”, o que impede a verificação direta das movimentações.

Em relação ao passivo do Grupo, este mantém-se o elevado, com predominância de dívidas de curto prazo, o que aumenta a pressão sobre o caixa e pode gerar risco de comprometimento da capacidade de pagamento imediata.

No que se refere ao patrimônio líquido, observa-se a manutenção de prejuízos acumulados de exercícios anteriores, aos quais se somam novos resultados negativos no decorrer do período, ainda pendentes de apuração final. Esse cenário evidencia fragilidade na estrutura de capital, reforçando a necessidade de ajustes econômicos e financeiros mais abrangentes. Além disso, os índices de



liquidez continuam abaixo do nível considerado adequado, o que contribui para um ambiente de maior vulnerabilidade e demanda atenção da administração.

Ademais, não foram encaminhadas as notas fiscais de compra de insumos no período, sendo apresentada apenas relação sumária, motivo pelo qual esta Administração solicitou complementação documental às Recuperandas.

Esta Administração Judicial se mantém à disposição do Juízo, dos credores e demais interessados para eventuais esclarecimentos.

Wilton Fugiwara
Administrador Judicial

Gleice Kelly Simplício Costa - CRC/RO 009681/O-6
Contadora - responsável pela análise financeira e patrimonial

